

Même si E a gardé son logement personnel ou n'habite pas tous les jours avec son conjoint, il peut déclarer vivre en couple: la réponse est oui. Lire la partie IV des instructions.

A - Caractéristiques générales

A1 Sexe de la personne interrogée

- 1 Homme
- 2 Femme

1
2

A2 Actuellement vivez-vous en couple (marié(e) ou non) ?

- 1 Oui
- 2 Non

1
2

A3 Quel est votre statut matrimonial légal ?

- 1 Célibataire
- 2 Marié(e)
- 3 Divorcé(e), séparé(e)
- 4 Veuf(veuve)

1
2
3
4

A4 Avez-vous des enfants ?

- 1 Oui
- 2 Vous attendez votre premier enfant
- 3 Non

1
2
3

Si oui

A5 Combien ?

A6 Quelle est la date de naissance de vos enfants ? (mois, année)

L'ainé 02 19 09 11
Le 2ème
Le 3ème

Reporter les dates sur l'aide mémoire

Les vôtres, pas ceux que votre conjoint a eus avant de vous connaître.

A7 Quelle est votre(sa) date de naissance ? (mois, année)

A8 Où habitaient vos(ses) parents lors de votre naissance ?

Commune

(en majuscules)

A9

Département

(ou pays étranger)

A10 Quel est le diplôme le plus élevé de votre conjoint ?

- Enseignement général (Présenter Code 1)
- Enseignement technique ou professionnel (Présenter Code 1)

VOUS	Si l'enquêté(e) vit en couple VOTRE CONJOINT
04 19 06 31 reporter sur l'aide mémoire	09 19 05 05
S. P. F. A. E.	
B. E. N.	
67	51
	06 10

le diplôme le plus élevé
OBTENU

Si l'enquêtée est une femme et vit en couple

A19 Votre conjoint avait-il déjà fait son service militaire lorsque vous avez commencé à sortir ensemble ?

- 1 Oui (y compris coopération, ou assimilés...)
- 2 Il était en train de le faire
- 3 Non, il l'a fait plus tard
- 4 Non, il ne l'a jamais fait

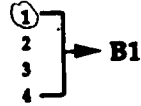

A tous les hommes

A20 Avez-vous fait votre service militaire ?

- 1 Oui (y compris coopération, ou assimilés...)
- 2 Vous êtes en train de le faire
- 3 Non

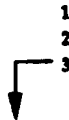

Si non

A21 Pour quelle raison ?

- 1 Vous êtes sursitaire
- 2 Vous êtes exempté, réformé
- 3 Vous êtes étranger
- 4 Autre raison (objecteur...) (préciser)

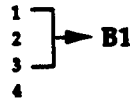

Si objecteur :

De quelle date à quelle date ? De [] [] 19 [] [] à [] [] 19 [] []

Si actuellement objecteur, noter 1994 pour la 2ème date - reporter la date de début sur l'aide-mémoire



A22 De quelle date à quelle date êtes-vous parti ? (mois, année) De [] [] 19 [] []
Si service militaire en cours, noter 1994 pour la 2ème date
Reporter la date de départ sur l'aide-mémoire à [] [] 19 [] []

A23 Avez-vous fait votre service dans l'armée ou dans la coopération ?

- 1 Dans l'armée
- 2 Dans la coopération
- 3 Autre (préciser)

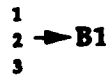

A24 Où habitez-vous pendant que vous faisiez votre service militaire ?

- 1 Dans une caserne, ou logé par l'armée
- 2 Chez vos parents
- 3 Dans un logement indépendant

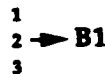

-4-

A25 A quelle distance de chez vos parents se trouvait l'endroit (la caserne) où vous avez fait votre service militaire ?

- | | | |
|---|---------------------------------------------|---|
| 1 | Même commune, même ville ou moins de 20 kms | 1 |
| 2 | Entre 20 et 100 kms | 2 |
| 3 | Plus de 100 kms | 3 |

A26 A l'occasion de vos permissions, est-ce que vous rentriez chez vos parents ?

- | | | |
|---|-------------------------|---|
| 1 | Toujours ou presque | 1 |
| 2 | Une fois sur deux | 2 |
| 3 | Moins souvent ou jamais | 3 |

B - Votre famille

Nous allons maintenant parler de vos parents et de votre vie chez eux

On ne compte pas les demi-frères et les demi-sœurs

B1 Avez-vous des frères et (ou) des sœurs, du même père et de la même mère que vous ?

- 1 Oui
- 2 Non

①
2

B2 Si oui

Combien de frères :

0, 1

Combien de sœurs :

0, 0

B3 Vous êtes le :

- 1 premier
- 2 second
- 3 troisième

①
2
3

autre (Préciser)

□

B4 Quelle est (était) la nationalité de vos parents et grands-parents ?

Votre mère

Le père de votre mère

La mère de votre mère

Votre père

Le père de votre père

La mère de votre père

Française de naissance = 1 Française par acquisition = 2 Étrangère = 3	Si réponse 2 ou 3 préciser sa nationalité d'origine
1
1
1
1
1
2	La Roumaine

B5 Actuellement, votre mère est-elle en vie ?

- 1 Oui
- 2 Non
- 9 Ne sait pas

①
2
9

B6 Année du décès : 19 □ □

B7 Votre père est-il en vie ?

- 1 Oui
- 2 Non
- 9 Ne sait pas

①
2

B8 Année du décès : 19 □ □

Attention :



oui → B26
Sauf si l'un des parents est décédé,
dans ce cas aller en B10

-6-

B9 Si les deux parents sont vivants : Vos parents vivent-ils ensemble ?
Si l'un des parents est décédé : Vos parents vivaient-ils ensemble
lorsque votre père (votre mère) est décédé(e) ?

- 1 Oui
- 2 Ils n'ont jamais vécu ensemble
- 3 Non, ils sont séparés

1 → B26
2 → B12
3 →

Si réponse 3

B10 Habitez-vous encore chez vos parents lorsqu'ils se sont
séparés (ou lorsque l'un d'eux est décédé) ?

- 1 Oui
- 2 Oui, mais vous étiez assez âgé(e) et vous êtes parti(e) à ce moment là
- 3 Non, vous n'habitez plus chez eux

1
2 } → B27
3 }

B11 Année de séparation ou du décès : 19
ou votre âge : ans → B12

B12 Après cette séparation (ou ce décès) avez-vous vécu avec votre mère ?

- 1 Oui
- 2 Non
- 0 Séparation par décès de la mère

1
2 } → B18
0 }

B13 Si oui

De quel âge à quel âge ?

De ans à ans

B14 Votre mère a-t-elle de nouveau vécu en couple (mariée ou non mariée) ?

- 1 Oui
- 2 Non
- 9 Non réponse

1
2 } → B18
9 }

B15 Quel âge aviez-vous lorsque votre mère s'est remise en couple ? Age
La 1ère fois si plusieurs conjoints

B16 Actuellement votre mère vit-elle toujours en couple ?

- 1 Oui
- 2 Non

1
2 }

B17 Quel âge aviez-vous lorsqu'elle s'est séparée de son dernier
conjoint ? Age

B18 Depuis la séparation de vos parents (ou le décès de votre mère)
avez-vous vécu avec votre père ?

- 1 Oui
- 2 Non
- 0 Séparation par décès du père ou père inconnu

1
2 } → B24
0 }

B19 Si oui

De quel âge à quel âge ?

De ans à ans

Si les parents
n'ont jamais vécu
ensemble : dire
"après votre naissance"

Pour les
parents,
la définition de
"vivre en couple"
est plus stricte :
il faut une
résidence commune

idem
que
B12

B20 Votre père a-t-il de nouveau vécu en couple (marié ou non marié) ?

- 1 Oui
- 2 Non
- 9 Non réponse

1
2
9] → B24

B21 Quel âge aviez-vous lorsque votre père s'est remis en couple ? *La 1ère fois si plusieurs conjoints* Âge

B22 Actuellement votre père vit-il toujours en couple ?

- 1 Oui
- 2 Non

1
2

B23 Quel âge aviez-vous lorsqu'il s'est séparé de sa dernière compagne ? Âge

B24 Après la séparation (ou le décès) de vos parents et avant d'être indépendant(e), avez-vous été séparé(e) de vos deux parents et élevé(e) par d'autres personnes (famille, nourrice) ou placé(e) en institution ?

- 1 Oui
- 2 Non

1
2 → B27

B25 Si oui : De quel âge à quel âge De ans à ans → B27

Si les parents vivent ensemble ou vivaient ensemble au départ de l'enquêté(e) :

B26 Lorsque vous habitiez encore chez vos parents, diriez-vous qu'il y avait entre eux...
Actuellement, si l'enquêté(e) réside chez ses parents

- 1 ...une (très) bonne entente
- 2 ...une assez bonne entente avec des tensions
- 3 ...une mauvaise entente, mais sans (ou peu de) disputes
- 4 ...des disputes fréquentes
- 5 ...autre (Préciser)

1
2
3
4
5

idem
que
B12

au
moment
de votre
départ

A TOUS

B27 Quel est le diplôme le plus élevé de vos parents ? *Présenter code 1*
Si l'enquêté(e) a été élevé(e) par un beau parent remplir également la 3ème colonne

Diplôme d'enseignement général

Diplôme d'enseignement professionnel
Si aucun diplôme, ou si l'enquêté(e) ne sait pas : il ou elle a arrêté ses études :

- 1 = à 14 ans ou avant
- 2 = entre 15 et 18 ans
- 3 = 18 ans ou plus tard

Votre père	Votre mère	éventuellement la nouvelle femme du père ou le nouveau conjoint de la mère (rayer la mention inutile)
<input type="text"/>	<input type="text"/>	<input type="text"/>
<input type="text"/>	<input type="text"/>	<input type="text"/>
1	1	1
2	2	2
3	3	3

B28 Quelle était la situation professionnelle de vos parents lorsque vous aviez environ 16 ans ?

- 1 Il (elle) travaillait
 Il (elle) ne travaillait pas et était...
 2 • au chômage
 3 • en congé de longue maladie, ou invalide
 4 • en pré-retraite ou à la retraite
 5 • au foyer, inactif(ve)
 0 • décédé(e)
 9 Ne sait pas ou parent inconnu

B29 Avait-il (elle) déjà travaillé ?

- 1 Oui
 2 Non

Si non → parent suivant

B30 Quelle était la profession précise de chacun de vos parents ?
 Si ce parent était au foyer, chômeur, retraité ou décédé quand l'enquêté(e) avait 16 ans, indiquer la profession exercée le plus longtemps

B31 Était-ce comme...

- 1 salarié(e) de l'Etat ou d'une collectivité locale
 2 salarié(e) d'une entreprise publique ou nationalisée
 Noter le nom de l'administration ou de l'entreprise :
 3 salarié(e) du secteur privé ?
 Préciser la qualification avec le Code 2
 4 aide familial(e) (non salarié(e)) ?
 5 indépendant(e), à son compte ?

B32 Combien y avait-il de salariés dans l'établissement ?

- 1 moins de 10
 2 10 ou plus
 9 Ne sait pas

B33 Depuis votre naissance et jusqu'à ce jour, a-t-il(elle) déjà été au chômage ?

- 1 Oui
 2 Non
 9 Ne sait pas

B34 - en longue maladie ou invalidité ?

- 1 Oui
 2 Non
 9 Ne sait pas

Votre père	Votre mère	éventuellement votre beau-père ou belle-mère (regarder la situation initiale)
1	1	1
2	2	2
3	3	3
4	4	4
5	5	5
0	0	0
9	9	9
1	1	1
2	2	2 → B35
Chaque fois	M. L.	P. L. M. L.
1	1	1
2	2	2
3	3	3
qualif. [X]	qualif. []	qualif. []
4	4	4
5	5	5
1	1	1
2	2	2
9	9	9
1	1	1
2	2	2
9	9	9
1	1	1
2	2	2
9	9	9

Si E résidait
 avec un beau-père
 ou une belle-mère,
 remplir la 3^{ème}
 colonne

B35 Nous allons maintenant parler de la vie professionnelle de votre mère

Si à 16 ans, l'enquêté(e) n'était pas élevé(e) par sa mère : Nous allons maintenant parler de la vie professionnelle de la personne qui vous élevait quand vous aviez 16 ans environ.

- A remplir par l'enquêteur :
- 1 Sa mère
 - 2 La nouvelle compagne de son père
 - 3 Une autre femme
 - 0 L'enquêté(e) n'avait plus de relations avec sa mère et était élevé(e) par son père seul ou en institution

1
2
3

0 → B38

B36 Comment s'est déroulée la vie professionnelle de votre mère ?

Présenter Code 3

- 1 Elle a toujours travaillé 1
- 2 Elle s'est arrêtée quelques années pour élever ses enfants ou pour une autre raison, puis elle s'est remise à travailler 2

Quel âge aviez-vous lorsqu'elle a retravaillé ? âge :
- 3 Elle s'est arrêtée, et n'a jamais retravaillé... 3

Quel âge aviez vous lorsqu'elle s'est arrêtée (si avant naissance 00) ? âge :
- 4 Elle a attendu que ses enfants soient élevés pour travailler... 4

Quel âge aviez vous lorsqu'elle a travaillé pour la première fois ? âge :
- 5 Elle n'a jamais travaillé 5
- 6 Autre (préciser) 6

Si la mère ne travaillait pas quand l'enquêté(e) était adolescent(e) (voir B28) → B38

B37 Quand vous étiez adolescent(e), votre mère donnait-elle l'impression de trouver dans son travail...

- 1 beaucoup de satisfactions 1
- 2 peu de satisfactions 2
- 3 à peu près autant de satisfactions que de sujets de mécontentements ou cela dépendait des moments 3

peu ou pas
de
satisfactions

B38 Nous allons également parler de la vie professionnelle de votre père

Si à 16 ans, l'enquêté(e) n'était pas élevé(e) par son père : Nous allons maintenant parler de la vie professionnelle de la personne qui vous élevait quand vous aviez 16 ans environ.

- A remplir par l'enquêteur :
- La personne dont parle l'enquêté(e) est :
- | | | |
|---|------------------------------------------------------------------------------------------------------------|---------|
| 1 | Son père | 1 |
| 2 | Le nouveau conjoint de sa mère | 2 |
| 3 | Un autre homme | 3 |
| 0 | L'enquêté(e) n'avait plus de relations avec son père et était élevé(e) par sa mère seule ou en institution | 0 → B40 |

B39 Quand vous étiez adolescent(e) votre père donnait-il l'impression de trouver dans son travail...

- | | | |
|---|---------------------------------------------------------------------------------------------------|---|
| 1 | beaucoup de satisfactions | 1 |
| 2 | peu de satisfactions | 2 |
| 3 | à peu près autant de satisfactions que de sujets de mécontentements ou cela dépendait des moments | 3 |

B40 Est-ce qu'à un moment donné vous avez eu envie de faire le même métier que votre père, ou que votre mère, ou un métier proche ?
Présenter Code 4 - une seule réponse

- | | |
|---|--------------------------------------------------------------------------------------------------------------------|
| 1 | Oui, vous avez fait le même métier ou un métier proche |
| 2 | Vous y avez pensé, mais vous avez changé d'avis (ou vous n'avez pas pu) |
| 3 | Non, c'est un métier qui vous déplaisait fortement |
| 4 | C'est un métier qui ne vous déplaisait pas spécialement mais la question ne se posait pas, vous n'y avez pas pensé |
| 0 | Sans objet (le parent n'avait pas d'activité professionnelle, ou parent inconnu...) |

Votre père	Votre mère
1	1
2	2
3	3
4	4
0	0

B41 Lorsque vous aviez environ dix-huit ans, quelle importance attachiez-vous à la religion dans votre vie quotidienne ?

Diriez-vous qu'elle était :

- | | | |
|---|-----------------------------------------|---|
| 1 | Importante ou assez importante | 1 |
| 2 | Peu importante | 2 |
| 3 | Sans importance | 3 |
| 4 | Vous étiez en train de vous en détacher | 4 |
| 5 | Autre réponse, Préciser | 5 |
| 9 | Non réponse | 9 |

Si E
 était pensionnaire,
 on parlera de sa
 vie chez eux
 le week-end

B42 Je voudrais maintenant vous poser quelques questions sur vos relations avec vos parents (ou avec les personnes qui vous élevaient), et votre vie chez eux quand vous aviez 18 ans environ
 Si l'enquêté(e) est parti(e) avant 18 ans : la dernière année de résidence chez les parents

B43 Comment vous entendiez-vous avec votre père et votre mère à cette époque ?

- 1 (Plutôt) bien
- 2 (Plutôt) mal
- 3 Ni bien, ni mal
- 0 Parent absent

Votre père	Votre mère
1	1
2	2
3	3
0	0

Vous arrivait-il d'être en conflit avec vos parents sur les sujets suivants :

- CODE :**
- 1 Oui, de temps en temps ou souvent
 - 2 Oui, mais rarement
 - 3 Jamais
 - 4 Nous évitions de parler de ce sujet

pour éviter un conflit, parce que nous savions que nous ne serions pas d'accord

- B44** Vos études, votre travail scolaire
- B45** Vos fréquentations, vos amis
- B46** Vos loisirs (les lieux que vous fréquentez, regarder la télé trop souvent, etc...)
- B47** Votre participation aux activités domestiques
- B48** Vos relations amoureuses
- B49** L'argent
- B50** Vos opinions politiques

Avec votre père	Avec votre mère
3	1
3	3
3	2
2	1
3	3
4	4
4	4

pour chaque sujet proposer les 4 réponses

B51 Toujours vers 18 ans, receviez-vous de l'argent de poche ?

- 1 Oui, régulièrement
- 2 Oui, à chaque fois que vous demandiez mais pas régulièrement
- 3 Oui, on vous en donnait irrégulièrement
- 4 Non

1
 2
 3
 4

B52 Aviez-vous le droit de sortir le soir avant 18 ans ?

- 1 Oui
- 2 Non
- 0 Sans objet, pas d'occasions

1
2
0

Si oui

B53 Deviez-vous demander l'autorisation ?

- 1 Oui, vous deviez demander à chaque fois
- 2 Non, mais vous disiez où vous alliez et à quelle heure vous rentriez
- 3 Non, vous n'aviez pas besoin de dire ce que vous faisiez

1
2
3

B54 Lorsque vous habitiez chez vos parents, la dernière année, aviez-vous une chambre pour vous seul(e) ?

Actuellement, si l'enquêté(e) habite encore chez ses parents

- 1 Oui, une chambre pour vous seul(e) dans le même logement
- 2 Oui, une chambre indépendante mais dans le même immeuble
- 3 Non, vous partagiez votre chambre avec un frère, une sœur
- 4 Non, vous n'aviez pas de chambre, seulement un « coin » à vous

1
2
3
4

B55 Quand vous habitiez encore chez vos parents, vous est-il arrivé de passer la nuit avec un(e) ami(e) chez vos parents, même lorsqu'ils étaient à la maison ?

- 1 Oui
- 2 Non

1
2

Si oui

B56 Quel âge aviez-vous la première fois ?

ans :

avec une
entrée différente
de celle du
logement principal

petite amie,

C - Le départ de chez les parents

Nous allons maintenant parler du départ de chez vos parents

Si pendant son adolescence, l'enquêté(e) a été élevé(e) par d'autres personnes que ses parents ou placé(e) en institution, la partie C «Le départ de chez les parents» se rapporte au départ de chez ces personnes ou de l'institution

Si E n'est
chez ses parents
que le week-end
il ne réside pas
chez ses parents

C1 Actuellement, résidez-vous chez vos parents (au moins une partie de la semaine) ?

- 1 Oui
- 2 Non

1
2 → C7

C2 Avez-vous toujours vécu chez vos parents, ou bien en êtes-vous déjà parti(e) ?

Pas de trois mois. Ne pas tenir compte des séjours en pensionnat dans l'enseignement secondaire ni des vacances

- 1 Vous avez toujours résidé chez eux, ou vous n'êtes parti que pour votre service militaire
- 2 Vous avez déjà vécu ailleurs

1
2 → C7

C3 En dehors du service militaire, vous est-il arrivé pendant plus de trois mois de vivre une partie de la semaine ailleurs que chez vos parents ?

Au moins deux jours par semaine, autres que le samedi et le dimanche, vous ne rentr(iez) pas chez eux

- 1 Oui, c'est le cas actuellement
- 2 Oui, dans le passé mais ce n'est plus le cas
- 3 Non jamais

F 1
2
3 → C63

Si oui

C4 De quelle date à quelle date avez-vous vécu en partie chez vos parents, en partie ailleurs ? (mois, année)

De 19

(si c'est le cas actuellement, pour la 2ème date, noter 1994)

à 19

C5 Où habit(iez)-vous quand vous n'êtes (n'étiez) pas chez vos parents ?

- | | |
|-------------------------------------------------------------------|---|
| 1 En cité universitaire | 1 |
| 2 Dans un foyer de jeunes travailleurs | 2 |
| 3 Avec des amis | 3 |
| 4 Avec un frère ou une sœur | 4 |
| 5 Seul(e) dans un logement indépendant | 5 |
| 6 En couple dans un logement indépendant | 6 |
| 7 Autre (préciser) (exemple : grand-mère, autre famille...) | 7 |

C6 Est-ce (était-ce)...

Plusieurs réponses possibles

- | | |
|----------------------------------------------|---|
| 1 ... en raison de vos études ? | 1 |
| 2 ... pour des raisons professionnelles ? | 2 |
| 3 ... pour retrouver votre ami(e) ? | 3 |
| 4 ... pour une autre raison (préciser) | 4 |

→ C63

si E est un Homme
lire l'encadré
AVANT de poser C7

-14-

C7

A quelle date êtes-vous parti(e) de chez vos parents ?

- Si plusieurs départs, noter la date du premier départ
- Ne pas tenir compte des séjours en pensionnat dans l'enseignement secondaire, ni des vacances

19 84

Reporter
sur l'aide
mémoire

ou âge :

Si l'enquête est un homme : à lire obligatoirement

Si vous êtes parti de chez vos parents avant votre service militaire, indiquez cette date.

Si vous n'êtes pas parti avant votre service militaire, celui-ci ne compte pas comme départ.

Indiquez à quelle date vous avez eu votre premier logement hors de chez vos parents.

Cas particulier
si E est parti
de chez ses parents
une 1ère fois,
revenu, puis reparti
les questions C8 à C36
ne portent que
sur le 1er départ
enregistré en C7

C8

Est-ce que la dernière année avant votre départ, ou encore avant, il vous arrivait de vous absenter de chez vos parents ?

Ne pas tenir compte du service militaire, des séjours en pensionnat, des vacances

- 1 Oui, vous vous absentiez régulièrement au moins deux jours par semaine autres que le samedi et le dimanche
- 2 Vous vous absentiez, mais de façon irrégulière
- 3 Non, vous rentriez tous les jours, ou presque

1

2

3

C12

Si oui

C9 De quelle date à quelle date avez-vous vécu en partie chez vos parents, en partie ailleurs ? (mois, année)

De 19 84

à 19 84

C10 Où résidiez-vous quand vous n'étiez pas chez vos parents ?

- 1 En cité universitaire 1
- 2 Dans un foyer de jeunes travailleurs 2
- 3 Avec des amis 3
- 4 Avec un frère ou une sœur 4
- 5 Seul(e) dans un logement indépendant 5
- 6 En couple dans un logement indépendant 6
- 7 Autre (préciser) (exemple : grand-mère, tante, autre famille....) 7

C11 Etait-ce....

Plusieurs réponses possibles

- 1 ...en raison de vos études ? 1
- 2 ...pour des raisons professionnelles ? 2
- 3 ...pour retrouver votre ami (e) ? 3
- 4 ...pour une autre raison (préciser) 4

C12 Lorsque vous avez quitté le domicile parental en 19... compléter avec la date en C7 où êtes-vous allé(e) habiter ?

- | | | |
|---|------------------------------------------------------------------|---|
| 1 | En cité universitaire | 1 |
| 2 | Dans un foyer de jeunes travailleurs | 2 |
| 3 | Avec des amis | 3 |
| 4 | Avec un frère ou une sœur | 4 |
| 5 | Seul(e) dans un logement indépendant | 5 |
| 6 | En couple dans un logement indépendant | 6 |
| 7 | Autre (préciser (exemple : grand-mère, tante, autre famille...)) | 7 |

Je vais vous citer quelques raisons de partir de chez ses parents. Vous me direz à chaque fois si, dans votre cas, ce motif a beaucoup joué, a joué un peu, ou pas du tout.

- C13** Etes-vous parti(e) pour suivre vos études ou une formation ?
- C14** Etes-vous parti(e) pour votre travail ?
- C15** Etes-vous parti(e) pour vivre en couple ?
- C16** Etes-vous parti(e) parce que vous ne vous entendiez plus avec vos parents ?
- C17** Etes-vous parti(e) pour être indépendant(e) ?
- C18** Vous ne pensiez pas partir, mais vos parents vous ont proposé un logement indépendant
- C19** Etes-vous parti(e) pour une autre raison encore ? (préciser)

Ce motif a ...		
beaucoup joué	joué un peu	pas du tout
1	2	3
1	2	3
1	2	3
1	2	3
1	2	3
1	2	3

être indépendant

=
pouvoir recevoir
qui l'on veut

"ne pas avoir
les parents
sur le dos"

"être chez soi"

Si réponse 1 ou 2 en C15 : parti(e) pour vivre en couple

C20 Où résidait votre ami(e) avant que vous n'habitez ensemble ?

même code que C12

Si elle(il) logeait chez ses parents, noter 8



C21 Lorsque vous êtes parti(e), diriez-vous plutôt que...

- | | | |
|---|--------------------------------------------------------|---|
| 1 | ...vous étiez pressé(e) de partir | 1 |
| 2 | ...vous étiez content(e) de partir, mais pas pressé(e) | 2 |
| 3 | ...vous auriez préféré rester plus longtemps | 3 |

pour les personnes
élevées en institution
également

-16-

C22

Lorsque vous êtes parti(e) avez-vous eu le sentiment que
votre père, votre mère...

- 1 ... aurait aimé que vous restiez plus longtemps
- 2 ... trouvait qu'il était temps que vous partiez
- 3 ... n'était ni content(e), ni mécontent(e) de votre départ
- 4 ... vous n'en savez rien
- 5 ... autre réponse (préciser)
- 0 ... sans objet (parent absent, décédé...)

Votre père	Votre mère
1	1
2	2
3	3
4	4
5	5
0	0

C23

Lorsque vous êtes parti(e) de chez vos parents où habitaient-ils ?

Commune :

Spume-Bon

Département ou pays étranger :

C24

A quelle distance approximative de chez vos parents se situait votre premier logement ?

même commune

cochez ici

☐

ou nombre de kilomètres

1 4 10 kms

si nombre de kms inconnu :

ils habitaient au moins à :

1 1 1 1 1 kms

C25

Lorsque vous êtes parti(e) de chez vos parents, les
premiers mois (au moins les six premiers mois)...

- 1 ... vous rentriez tous les week-ends chez vos parents
- 2 ... vous voyiez vos parents au moins une fois par semaine
- 3 ... au moins une fois par mois
- 4 ... au moins une fois par trimestre
- 5 ... moins souvent

1
2
3
4
5

Si réponse 1

C26

Pendant combien de temps après votre départ,
avez-vous continué à rentrer chez vos parents le
week-end ?

mois

10 11

ou années

écrire en
totalité
le nom de la
commune
et en lettres
MAJUSCULES

Insister
sur la notion
de distance
APPROXIMATIVE
pour ne pas perdre
trop de temps

ou presque

vos parents
votre grand-mère
votre marraine...

-17-

C27 Votre famille vous a-t-elle aidé(e) financièrement la 1ère année après votre départ ?

Présenter Code 5. Plusieurs réponses possibles

- 1 En réglant toutes vos dépenses ou en vous donnant tout l'argent pour le faire ?
- 2 En vous versant une mensualité fixe qui couvrirait une partie de vos dépenses ?
- 3 En réglant certaines de vos dépenses (frais d'études ou autres) ?
- 4 En vous aidant à vous équiper ou en vous versant occasionnellement de l'argent ?
- 5 En vous logeant gratuitement, en vous consentant un loyer préférentiel, en vous aidant à acheter votre logement
- 6 D'une autre manière (préciser)
- 7 Votre famille ne vous a pas du tout aidé financièrement

1
2
3
4
5
6

y compris en
payant une reprise

Si l'enquêté(e) est parti(e) pour vivre en couple

C28 Et la famille de votre conjoint, vous a-t-elle aidé(e) financièrement ?
Présenter Code 5

☐ et ☐

si plus de
2 réponses
les indiquer
dans les 2

En dehors de l'aide éventuelle de vos parents, quelles étaient vos sources de revenus l'année qui a suivi votre départ ?

Si l'enquêté(e) ne vivait pas en couple, rayer la colonne conjoint

Aviez-vous, vous ou votre conjoint...

- C29 ...un emploi régulier, au moins à mi-temps ?
- C30 ...un ou plusieurs petits emplois (jobs d'étudiant, interims,...) ?
- C31 ...une bourse ou une allocation d'études, une formation rémunérée ?
- C32 ...une allocation chômage ?
- C33 ...des prestations familiales, une allocation logement ?
- C34 ...une autre source de revenu (emprunt, héritage...) ? (préciser)

Vous		Votre Conjoint	
OUI	NON	OUI	NON
1	2	1	2
1	2	1	2
1	2	1	2
1	2	1	2
1	2	1	2

Si non à toutes les questions C29 à C34

C35 Vous n'aviez donc, ni vous ni votre conjoint, aucune autre source de revenus que l'aide de vos familles

- 1 Non, aucune
- 2 Si, vous aviez (faire préciser)

1
2

Question de
rattrapage

S'assurer que
E avait bien
des revenus et
vérifier qu'il
n'a rien oublié

C36

Par la suite, êtes-vous retourné(e) vivre chez vos parents ?

Plus de 3 mois, au moins deux jours par semaine, sans compter les week-ends ni les vacances

- 1 Oui
2 Non

1
2

Départ avant 23 ans → C50

Départ à 23 ans ou après → C46

C37

Quels étaient les principaux motifs de votre retour ?

- Code : 1 Fin d'études ou de formation
2 Perte d'emploi
3 Rupture ou conflit conjugal ou sentimental
4 Vous n'aimiez pas vivre seul(e)
5 Ressources financières insuffisantes
6 Vous ne pouviez plus garder votre logement
7 Autre (préciser)

1er motif :

3

2ème motif :
éventuellement

4

C38

A quelle date, ou à quel âge êtes-vous revenu(e) chez vos parents ? (mois, année)

02 19 24

ou âge :

1

C39

A ce moment-là, disons les premiers mois, rentriez-vous tous les jours chez vos parents ?

- 1 Vous rentriez tous les jours
2 Il vous arrivait, occasionnellement, de ne pas rentrer
3 Régulièrement, au moins deux jours par semaine, vous ne rentriez pas (deux jours autres que le samedi et le dimanche)

1

2

3

Insister
sur
"principaux"

C40 A quelle date en êtes-vous reparti(e) ? (mois, année)

01 19 84

-19-

ou âge : 1

L'enquêté(e) réside encore chez ses parents : noter 1994 et → C50

Pour quelle(s) raison(s) êtes-vous parti(e) de chez vos parents la seconde fois ?

- C41 - pour votre travail ou vos études
C42 - pour vivre en couple
C43 - parce que vous ne vous entendiez plus avec vos parents
C44 - pour être indépendant(e)
C45 - autre raison (préciser)

Raison très importante	Raison secondaire	Non
1	2	3
1	2	3
1	2	3
1	2	3
1	2	3

Départ avant 23 ans → C50

Départ à 23 ans ou après → C46

C46 La dernière année avant votre départ, versiez-vous une partie de vos revenus à vos parents ?

- 1 Oui, régulièrement
2 Seulement de temps en temps
3 Non
0 Sans objet, n'avait pas de revenus à cette époque

1
2
3
0

La dernière année avant votre départ, vous arrivait-il d'être en conflit avec vos parents sur les sujets suivants ?

CODE : 1 : Oui, de temps en temps ou souvent
2 : Oui, mais rarement
3 : Jamais
4 : Nous évitions de parler de ce sujet
0 : Sans objet (parent absent ou décédé)

- C47 - Votre travail
C48 - L'argent
C49 - Votre participation aux activités domestiques

Votre père	Votre mère
<input type="checkbox"/>	<input type="checkbox"/>
<input type="checkbox"/>	<input type="checkbox"/>
<input type="checkbox"/>	<input type="checkbox"/>

ou bien vous participez aux frais domestiques en payant les courses, certaines factures ...

pour éviter un conflit, parce que nous savions que nous ne serions pas d'accord

Même si E est partie, depuis moins de 5 ans, noter le nombre de logements depuis son 1er départ

-20-

Avez-vous déjà vécu...

- C50 ...en cité universitaire ou dans un foyer d'étudiants ?
 C51 ...dans un foyer de jeunes travailleurs ?
 C52 ...avec des amis ?

OUI	NON
1	2
2	2
1	2

C53 Cinq ans après votre (premier) départ de chez vos parents, combien de logements aviez-vous occupés en tout ? (y compris le logement de vos parents si vous êtes retourné(e) vivre chez eux)

- 1 un
 2 deux
 3 trois
 4 quatre
 5 plus (préciser)

1 → C55

2
 3
 4
 5

Si plusieurs logements

C54 A quelle date avez-vous emménagé dans le 1er logement que vous avez occupé pendant au moins 2 ans ? (mois, année) 19 84

Si E n'a jamais occupé de logement pendant ou moins 2 ans inscrire en clair AUCUN

C55 Vous est-il déjà arrivé d'habiter un logement trouvé grâce à votre famille ou à celle de votre conjoint ? Deux réponses possibles

- 1 Oui, par votre famille
 2 Oui, par la famille de votre conjoint
 3 Non

1
 2
 3

C56 Etes-vous, ou avez-vous déjà été, propriétaire de votre logement (ou accédant à la propriété) ? (y compris d'une résidence secondaire)

- 1 Oui
 2 Non

1
 2

Si oui

C57 En quelle année avez-vous été propriétaire pour la première fois ?

en 19 84

C58 Av(i)ez-vous acheté ce logement seul(e) ou en couple ?

- 1 Vous êtes(étiez) seul(e) propriétaire
 2 Vous êtes(étiez) propriétaire avec votre conjoint

1
 2

Exemples :
 prêté, loué avec un loyer préférentiel, trouvé par relations de la famille

Les DOM TOM
ne sont pas à l'étranger

-21-

plus de
6 mois
de suite

C59 Après être parti(e) de chez vos parents, avez-vous vécu à l'étranger (plus de six mois) ?

- 1 Oui
- 2 Non
- 3 L'enquêté(e) est venu(e) vivre en France, alors que ses parents résidaient à l'étranger

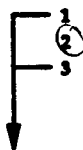

C60

Si réponse 1

En quelle année êtes-vous parti(e) (la 1ère fois) ?

19

ou à quel âge ?

ans :

Si réponse 3

En quelle année êtes-vous venu(e) en France ?

19

ou à quel âge ?

ans :

C61 Avez-vous déjà vécu en France dans une autre région que celle où vous habitiez quand vous étiez encore chez vos parents ? (y compris DOM-TOM)

- 1 Oui
- 2 Non



Si oui

C62 En quelle année êtes-vous parti(e) (la 1ère fois) ?

19

ou à quel âge ?

ans :

Si l'enquêté(e) n'habite plus chez ses parents → D1

C63 A ceux qui vivent chez leurs parents actuellement

Je vais vous citer quelques raisons de rester chez ses parents. Vous me direz à chaque fois si, dans votre cas, ce motif joue beaucoup, joue un peu ou pas du tout. Vous restez chez vos parents parce que vous attendez :

une réponse
à CHAQUE question

- C64 - d'avoir un emploi stable
C65 - d'avoir fini vos études
C66 - d'être libéré du service militaire (ou que votre ami le soit)
C67 - d'avoir trouvé un logement
C68 - vous attendez de vivre en couple
C69 - c'est plus économique et plus pratique que de vivre seul(e)
C70 - la question ne s'est jamais posée, vous ne voyez pas la nécessité de partir
C71 - vous travaillez, ou vous allez travailler, avec vos parents
C72 - Autre (préciser)

Ce motif...		
joue beaucoup	joue un peu	ne joue pas du tout
1	2	3
1	2	3
1	2	3
1	2	3
1	2	3
1	2	3
1	2	3
1	2	3
1	2	3

C73 Versez-vous une partie de vos revenus à vos parents ?

- | | | |
|---|---------------------------------------------|---|
| 1 | Oui, régulièrement | 1 |
| 2 | Seulement de temps en temps | 2 |
| 3 | Non | 3 |
| 0 | Sans objet, n'a pas de revenus actuellement | 0 |

Parmi les sujets suivants y en a-t-il qui font l'objet de conflits entre votre père et vous ou votre mère et vous ?

CODE : 1 : Oui, de temps en temps ou souvent
2 : Oui, mais rarement
3 : Jamais
4 : Nous évitions de parler de ce sujet
0 : Sans objet (parent absent ou décédé)

- C74 - Votre travail
C75 - L'argent
C76 - Votre participation aux activités domestiques

Votre père	Votre mère
<input type="checkbox"/>	<input type="checkbox"/>
<input type="checkbox"/>	<input type="checkbox"/>
<input type="checkbox"/>	<input type="checkbox"/>

ou bien
vous participez
aux frais
domestiques en
payant les courses,
certaines factures...

Attention !
Il faut avoir obtenu le diplôme

D - Les études

Nous allons parler maintenant du déroulement de vos études.

Quel est le diplôme le plus élevé que vous ayez obtenu?

D1 Enseignement général :

Présenter Code 1

D2 En quelle année l'avez-vous obtenu ?

19 82

D3 Enseignement technique ou professionnel :

Présenter Code 1

45

D4 En quelle année l'avez-vous obtenu ?

19 80

D5 Et à quelle date avez-vous cessé de fréquenter

régulièrement un établissement scolaire ou universitaire ? ~~Si il y a interruption de plus d'un an et reprise d'études ultérieures noter la date de première interruption (mois, année)~~

19 81

Si ne se souvient plus, noter 99

Si études en cours, noter 94

Reporter sur l'aide mémoire

D6 Après 19 81 (date en D5), avez-vous repris des études pendant au moins une année scolaire (y compris cours du soir, ou le samedi, et formation professionnelle) ?

- 1 Oui
- 2 Non

↓ ② → D12

Si oui

D7 A quelle date avez-vous repris ? (mois, année)

19 81

D8 A quelle date vous êtes-vous interrompu(e) la seconde fois ?
Si études en cours, noter 94

19 81

D9 Quelles études avez-vous reprises ?

D10 Suiviez-vous des cours dans la journée ou seulement des cours du soir ?
Plusieurs réponses possibles

- 1 Cours dans la journée
- 2 Cours du soir ou le samedi
- 3 Autre (Préciser) exemple "cours par correspondance"

D11 Etait-ce dans le cadre de la formation professionnelle ?

- 1 Oui
- 2 Non

Répondre à l'aide
du code, mais
n'hésitez pas à
noter en clair
en cas de
problème.

fréquentation
régulière
=
présence
aux cours

dans le but
d'obtenir un diplôme

D12 A remplir par l'enquêteur avec l'aide de la personne interrogée si nécessaire

- 1 Vous avez donc obtenu un diplôme supérieur au bac, y compris par équivalence
- 2 Vous n'avez pas obtenu de diplôme supérieur au bac

1 → D88

2 → D13

BEC
BEI
BEA
etc.

D13 Avez-vous été en classe de seconde, générale ou technique, ou en 1ère année de préparation au B.E.P. ?

- 1 Classe de seconde, générale ou technique
- 2 1ère année de préparation au BEP (ou équivalent)
- 3 Non, ni l'une ni l'autre

1 } → D33

2 }

3 → D14

D14 Dans quelles circonstances avez-vous arrêté vos études ?
1 seule réponse

- 1 Vous vous êtes arrêté(e) en 3ème ou fin de 3ème
- 2 Vous êtes passé(e) par une classe de CPPN ou de SES
- 3 Vous êtes parti(e) en apprentissage
- 4 Vous avez fait un CAP
- 5 Autre cas d'arrêt avant la 3ème (Préciser la dernière classe)

1

2

3

4

5

Parmi les raisons suivantes, lesquelles ont été déterminantes dans le fait que vous arrêtiez vos études ?
Répondre pour chaque modalité

- D15** Vous aviez obtenu votre CAP
- D16** Vous ne réussissiez pas en français
- D17** Vous ne vous entendiez pas avec les professeurs, ou vous avez eu des problèmes de discipline
- D18** On vous a imposé une orientation dont vous ne vouliez pas
- D19** Vous ne réussissiez pas en mathématiques
- D20** Vous vouliez être indépendant(e), gagner votre vie
- D21** Vous ne vous intéressiez pas beaucoup aux études
- D22** Vous avez dû vous arrêter à cause de problèmes familiaux ou de santé
- D23** On vous avait proposé un travail
- D24** Vos parents ne vous encourageaient pas à continuer
- D25** Autre raison (Préciser).....

OUI	NON
1	2
1	2
1	2
1	2
1	2
1	2
1	2
1	2
1	2
1	2

D26 A l'époque où vous avez interrompu vos études,

- 1 vous auriez préféré continuer
- 2 ou bien vous étiez content(e) de quitter l'école
- 3 ou cela ne vous faisait rien

1

2

3

les parents ou
les personnes
qui vous élevaient

-25-

D27 Et vos parents, auraient-ils préféré vous voir continuer vos études ?

- 1 Oui
- 2 Non, ils pensaient que vous deviez arrêter
- 3 Cela leur était indifférent (y compris ne sait pas)
- 0 Parent décédé ou aucune relation avec ce parent

Votre père	Votre mère
1	1
2	2
3	3
0	0

D28 A l'époque où vous avez arrêté vos études, aviez-vous une idée de ce que vous vouliez faire plus tard ?

Noter «pas d'idée» si c'est le cas. Noter la réponse spontanée, qu'elle concerne un métier, un secteur ou une discipline d'étude : «social», «infirmière», «commerce»

.....
.....

D29 A cette époque, aviez-vous des idées arrêtées sur ce que vous ne vouliez surtout pas faire ?

Noter la réponse spontanée

.....
.....

Même si la
réponse est confuse
il faut tout noter
sans relance

D30 Pendant votre scolarité, avez-vous redoublé ?

- 1 Oui
- 2 Non

1
2 → E1

Si oui

D31 Combien de fois ?

D32 Quelle classe ?

- La première fois :
- La seconde fois :

→ E1

prendre en compte
les deux premiers
redoublements,
même si c'est
la même classe.

⁻²⁶⁻
D33 De quelle classe s'agissait-il ?

- | | | |
|---|-------------------------------------------------------------------------------------------------------------|---|
| 1 | Seconde générale | 1 |
| 2 | Seconde technique. Quelle section ? | 2 |
| 3 | 1ère année de préparation au BEP ou à une école professionnelle après la 3ème.
Quelle spécialité ? | 3 |

D34 Etiez-vous satisfait(e) de cette orientation ?

- | | | |
|---|---------------|---|
| 1 | Oui | 1 |
| 2 | Plus ou moins | 2 |
| 3 | Pas du tout | 3 |



Si réponse 2 ou 3

D35 Pour quelle raison n'étiez-vous pas satisfait(e) ?
Noter la réponse spontanée

.....
.....

D36 A la fin de la troisième, aviez-vous une idée de ce que vous vouliez faire plus tard ?
Noter «pas d'idée» si c'est le cas. Noter la réponse spontanée, qu'elle concerne un métier, un secteur ou une discipline d'étude : «publicité», «commerce», «professeur», «ébéniste», «faire des maths», «faire de l'histoire»...

.....
.....

D37 A la fin de la troisième, aviez-vous des idées arrêtées sur ce que vous ne vouliez surtout pas faire ?
Noter la réponse spontanée

.....
.....

D38 Et à l'époque où vous avez interrompu vos études, aviez-vous une idée de ce que vous vouliez faire plus tard ?
Noter «pas d'idée» si c'est le cas. Noter la réponse spontanée, qu'elle concerne un métier, un secteur, ou une discipline d'étude. Si même idée qu'en troisième, cocher la case.



.....
.....

D39 Et à cette époque, aviez-vous des idées arrêtées sur ce que vous ne vouliez surtout pas faire ?
Noter «pas d'idée» si c'est le cas. Noter la réponse spontanée, qu'elle concerne un métier, un secteur, ou une discipline d'étude. Si même idée qu'en troisième, cocher la case.



.....
.....

Même si la
réponse est
confuse,
il faut
tout noter,
sans relance



- D40 1 Vous avez obtenu le bac ou le BEP
2 Vous n'avez pas obtenu le bac ni le BEP

1 → D57
2 → D41

D41 Dans quelles circonstances avez-vous arrêté vos études sans obtenir le bac (ou le B.E.P.) ?

1
2
3
4
5

- 1 Vous avez passé le bac (le B.E.P.) une seule fois et vous l'avez raté
2 Vous l'avez passé plusieurs fois et vous l'avez raté
3 Vous êtes parti(e) de vous même en..... (préciser la classe)
4 Vous avez été exclu(e) en fin d'année en..... (préciser la classe)
5 Vous avez été exclu(e) en cours d'année en..... (préciser la classe)

Parmi les raisons suivantes, lesquelles ont été déterminantes dans le fait que vous arrêtiez vos études ?

Répondre pour chaque modalité

- D42 Vous n'arriviez pas à suivre en français
D43 La section dans laquelle vous étiez ou dans laquelle on voulait vous orienter ne vous intéressait pas
D44 Vous avez dû vous arrêter à cause de problèmes familiaux ou de santé
D45 Vous n'arriviez pas à suivre en mathématiques
D46 Vous vouliez travailler pour être indépendant(e)
D47 Vous vouliez vivre en couple
D48 Vous avez dû vous arrêter à cause de problèmes de discipline au lycée
D49 Vous êtes parti(e) sur un coup de tête
D50 Vous vouliez partir de chez vos parents et vous avez dû arrêter le lycée
D51 On vous avait proposé un travail
D52 Autre raison (Préciser).....

OUI	NON
1	2
1	2
1	2
1	2
1	2
1	2
1	2
1	2
1	2
1	2
1	2

D53 A l'époque où vous avez interrompu vos études, vos parents auraient-ils préféré vous voir continuer ?

- 1 Oui
2 Non, ils pensaient que vous deviez arrêter
3 Cela leur était indifférent (y compris ne sait pas)
0 Parent décédé ou aucune relation avec ce parent

Votre père	Votre mère
1	1
2	2
3	3
0	0

D54 Pendant votre scolarité, avez-vous redoublé ?

- 1 Oui
2 Non

1
2 → E1

Si oui

D55 Combien de fois ?

D56 Quelle classe ?

- La première fois :
- La seconde fois :

→ E1

prendre en compte les deux premiers redoublements, même si c'est la même classe

préciser la spécialité
en toutes lettres

-28-

**POUR CEUX QUI ONT OBTENU LE BAC, LE BEP (OU EQUIVALENT)
SANS OBTENIR DE DIPLOME SUPERIEUR**

D57 Dans quelle série (ou spécialité) avez-vous obtenu le bac (ou le BEP) ?

D58 Au moment où vous avez passé le bac (ou le B.E.P.), auriez-vous préféré faire une autre série (spécialité) ?

- 1 Oui
2 Non

1
2

Si oui

D59 Quelle série (spécialité) ?

D60 Pour quelle raison ?
Noter la réponse spontanée

D61 Pendant votre scolarité primaire et secondaire, avez-vous redoublé ?

- 1 Oui
2 Non

1
2

Si oui

D62 Combien de fois ?

D63 Quelle classe ?

- La première fois :
- La seconde fois :

D64 Vous êtes-vous inscrit(e) à l'Université, dans un IUT, dans une classe préparatoire, dans une école après le bac ou le B.E.P. ?

- 1 Oui
2 Non

1 → D74

2

Si non

Parmi les raisons suivantes, lesquelles ont été déterminantes dans le fait que vous arrétiez vos études tout de suite après le bac (le B.E.P.) ?

D65 Votre objectif, c'était d'atteindre le bac (le B.E.P.), rien de plus

D66 Vous vouliez être indépendant(e) et pour cela il fallait que vous gagniez votre vie tout de suite

D67 Vous avez trouvé un travail immédiatement, vous avez saisi l'occasion

D68 Vous aviez eu du mal à atteindre le bac (B.E.P.), vous n'auriez pas pu continuer

D69 Vous aviez envie de vivre en couple, vous attendiez un enfant

D70 Vous auriez voulu continuer vos études, mais vous étiez obligé(e) de travailler

D71 Vous en aviez assez des études

D72 Vous avez eu des problèmes familiaux ou de santé

D73 Autre raison (*Préciser*)

OUI	NON
1	2
1	2
1	2
1	2
1	2
1	2
1	2
1	2
1	2

→ E1

prendre en compte
les deux premiers
redoublements
même si c'est
la même classe

Une réponse
à CHAQUE question

D74 Dans quelle matière (discipline) ?

D75 Dans quel type d'établissement ?

- 1 Université

2 Classe préparatoire

3 Paramédical et secteur social

4 IUT, préparation au BTS

5 Autres écoles professionnelles supérieures

6 Autres (préciser)
- 1

2

3

4

5

6

D76 En quelle année d'études avez-vous arrêté dans cette matière ?

- 1 1ère année

2 2ème année

3 3ème année
- 1

2

3

D77 Vous êtes-vous inscrit(e) dans une seconde matière, en même temps, ou après avoir arrêté la première ?

- 1 Oui

2 Non
- 1

2

Si oui

D78 Quelle matière ?

D79 En quelle année d'études avez-vous arrêté dans cette seconde matière ?

- 1 1ère année

2 2ème année

3 3ème année
- 1

2

3

Parmi les raisons suivantes, lesquelles ont été déterminantes dans le fait que vous ayez arrêté vos études avant d'obtenir un diplôme ?
Répondre pour chaque modalité

- D80 C'était trop difficile d'étudier tout en travaillant

D81 Vous étiez peu motivé(e) par cette matière (ou pas du tout)

D82 Vous avez raté les examens

D83 Vous vous êtes mis en couple rapidement

D84 Vous avez réussi un concours administratif

D85 Vous avez eu un enfant

D86 Vous avez eu des problèmes familiaux ou de santé

D87 Vous avez eu l'occasion d'entrer dans la vie active, vous avez préféré en profiter

Autre raison (Préciser)

OUI	NON
1	2
1	2
1	2
1	2
1	2
1	2
1	2
1	2
1	2

une réponse
à CHAQUE question

→ E1

POUR CEUX QUI ONT OBTENU UN DIPLOME SUPERIEUR AU BAC

D88 Pendant votre scolarité primaire et secondaire, avez-vous redoublé ?

- 1 Oui
- 2 Non



Si oui

D89 Combien de fois ? 0,1

D90 Quelle classe ?

- La première fois : 1986 6^e
- La seconde fois :

D91 Après la troisième, en quelle classe êtes-vous passé(e) ?

- 1 Seconde générale
- 2 Seconde technique. Quelle section ?
- 3 1ère année de préparation au BEP ou d'école professionnelle après la 3ème

1
2
3

D92 Etiez-vous satisfait(e) de cette orientation ?

- 1 Oui
- 2 Plus ou moins
- 3 Pas du tout



D93 A la fin de la troisième, aviez-vous une idée de ce que vous vouliez faire plus tard ?
Noter « pas d'idée » si c'est le cas. Noter la réponse spontanée, qu'elle concerne un métier, un secteur ou une discipline d'étude : « publicité », « commerce », « professeur », « ébéniste », « faire des maths », « faire de l'histoire »...

..... non

D94 A la fin de la troisième, aviez-vous des idées arrêtées sur ce que vous ne vouliez surtout pas faire ?
Noter la réponse spontanée

..... ou m pas ch l'un des

..... n.s. une fit

Même si la réponse est confuse il faut tout noter sans relance.

D95 Juste avant le bac ou le B.E.P., aviez-vous une idée de ce que vous vouliez faire plus tard ? -31-
→ ☒

Noter la réponse spontanée. Si même idée qu'en troisième, cocher la case

.....
.....

D96 Et à l'époque, aviez-vous des idées arrêtées sur ce que vous ne vouliez surtout pas faire ? → ☐

Noter la réponse spontanée. Si même idée qu'en troisième, cocher la case

.....
.....

D97 En quelle série avez-vous obtenu le bac ? C

- Si l'enquêté(e) a obtenu le bac dans deux séries, par exemple A et C, les noter toutes les deux et indiquer les deux dates.

- Si l'enquêté(e) a obtenu un diplôme supérieur au bac, sans avoir obtenu le bac, mais avec une équivalence, noter «équivalence», la date en D98, et passer à la question D101.

D98 En quelle année ? 1982

D99 A l'époque, auriez-vous préféré faire une autre terminale ?

- 1 Oui
- 2 Non

1
2

D100 Si oui, laquelle ?

D101 Dans quel type d'établissement vous êtes-vous inscrit(e) (après le bac (ou le B.E.P.)) ?

- 1 Université
- 2 Classe préparatoire
- 3 Paramédical et secteur social
- 4 IUT, préparation au BTS
- 5 Autre école professionnelle supérieure
- 6 Autre (Préciser)

1
2
3
4
5
6

D102 A l'époque, cela correspondait-il à vos souhaits ?

- 1 C'était tout à fait ce que je voulais
- 2 C'était à peu près ce que je voulais
- 3 Ce n'était pas ce que je voulais
- 4 Autre (Préciser)

1
2
3
4

D103 Dans quelle matière (discipline) vous êtes-vous inscrit(e) ? Sciences

Même si la réponse est confuse il faut tout noter sans relance.

1^{ère} inscription, si plusieurs

Rater une U.V.,
un module que l'on peut présenter
une 2^{ème} fois, sans redoubler, n'est
pas un échec.

-32-

D104 Après le bac, avez-vous connu des redoublements ou des échecs dans vos études (par exemple un échec à un concours ou à un examen) ?

- 1 Oui
2 Non

1
2 → D112

Si oui

Ces redoublements ou ces échecs ont-ils eu pour conséquence :
Répondre pour chaque modalité

- D105** - que vous avez fait les mêmes études, mais à un niveau plus modeste
D106 - que vous vous êtes réorienté(e), vous avez changé de discipline
D107 - un léger retard dans vos études, un redoublement
D108 - un important retard dans vos études
D109 - vous avez décidé d'arrêter vos études plus tôt
D110 - autre conséquence (préciser : exemple «perte d'une bourse...»)
.....
D111 - il n'y a pas eu de véritable conséquence

OUI	NON
1	2
1	2
1	2
1	2
1	2
1	2
1	2

une réponse
à CHAQUE question

D112 Pour suivre vos études supérieures, avez-vous dû quitter la commune (la ville) où vous viviez, au moins une partie de la semaine ?

- 1 Oui, dès la première année
2 Oui, mais plus tard seulement
3 Non jamais

1
2
3

D113 Pendant votre première année d'études supérieures, quelles étaient vos principales ressources ?

Si la première année d'études supérieures coïncide avec le départ de chez les parents, cocher la case → ☐ et passer en E1

Présenter Code 6 et et

Si "Autres ressources" (Préciser)

.....

Bien lire
les instructions

E 1

Jusqu'à

-33-

E 12

E - Des premiers gains aux premiers emplois

Avant de parler de votre premier emploi, nous allons évoquer les premières activités, même très occasionnelles qui vous ont permis de gagner de l'argent.

E1 Vous est-il arrivé de faire du baby-sitting ou de vous occuper d'enfants de particuliers

- 1 Oui
- 2 Non

2

Si oui

E2 Quel âge aviez-vous quand vous avez commencé ?

Âge:

E3 Et à quel âge avez-vous cessé de le faire ?

Âge:

E4 Était-ce une occupation régulière ou occasionnelle ?

- 1 Oui, très régulière
- 2 Plutôt régulière
- 3 Occasionnelle
- 4 Très rare

1
2
3
4

Parmi les petits travaux suivants, lesquels avez-vous pratiqués, seulement pendant les vacances, ou bien dans l'année mais en travaillant moins d'un mi-temps ?

	1 1 - OUI 2 - NON	A partir de quel âge ?	Pendant combien d'années environ ?	C'était : 1 : Seulement pendant l'année 2 : Seulement pendant les vacances 3 : Les 2 ?
E5 Donner des cours particuliers	1 2	<input type="text"/> ans	<input type="text"/> années	1 2 3
E6 Encadrement d'enfants : centres aérés, colonies, encadrement sportif, etc...	1 2	<input type="text"/> ans	<input type="text"/> années	1 2 3
E7 Extras dans un commerce, un supermarché, un restaurant	1 2	<input type="text"/> ans	<input type="text"/> années	1 2 3
Est-ce qu'une personne de votre famille travaillait dans ce commerce ? 1 : oui 2 : non				
E8 Travail en usine ou dans un bureau	1 2	<input type="text"/> ans	<input type="text"/> années	1 2 3
Est-ce qu'une personne de votre famille travaillait dans cette entreprise ? 1 : oui 2 : non				

de la 1^{ère}
à la
dernière
fois

ou "dans l'un
de ces commerces"
si E a travaillé
dans plusieurs
commerces.

Sans compter les stages obligatoires.
Un job compté dans une catégorie
ne peut plus l'être dans les suivantes.

de E9 à E12
un job compté dans une catégorie
ne peut plus l'être dans les suivantes

-34-

	1 - OUI 2 - NON	A partir de quel âge ?	Pendant combien d'années environ ?	C'était : 1 : Seulement pendant l'année 2 : Seulement pendant les vacances 3 : Les 2 ?
E9 Participer à des travaux agricoles	1 2	12 ans	1 années	1 2 3
E10 Aider un ami ou une personne de votre famille dans son travail (avec rémunération) Préciser quel travail	1 2	ans	années	1 2 3
E11 Rendre des services (rémunérés) à des particuliers : peintures, jardinage, laver des voitures, etc...	1 2	ans	années	1 2 3
E12 Autres petits travaux Préciser	1 2	12 ans	4 années	1 2 3

un service rendu
contre une pièce ou
une récompense
n'est pas pris
en compte.

Si l'âge de fin d'études est inférieur à 18 ans → E15

Si âge de fin d'études = 18 ans ou plus

E13 Avez-vous suivi des stages rémunérés dans le cadre de vos études ?

- 1 Oui, une fois
- 2 Oui, plusieurs fois
- 3 Non, jamais



Combien de mois en tout ?

12

E14 Avez-vous été rémunéré(e) pour faire vos études ?

Ex: élève infirmière, élève instituteur(trice), allocataire de recherche.
Ne pas tenir compte des bourses.

- 1 Oui
- 2 Non



De quelle date à quelle date ? (mois, année)

De 19 à 19

Dorénavant, on ne parlera plus
ni des petits travaux, ni des stages,
ni des études rémunérées.

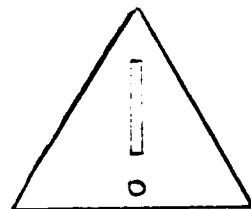

-35-

Le 1er emploi de plus de six mois avec un contrat sans limite de durée

E15 Nous allons maintenant parler de votre premier emploi stable. Nous entendons par là un emploi de plus de six mois, au moins à mi-temps, avec un contrat sans limite de durée ou en étant à votre compte.)) =>

En avez-vous déjà occupé un ?

Ne pas tenir compte des études rémunérées ou des stages d'étudiants

- 1 Oui
- 2 Non

1 → E19
2

Insister sur
les 3 conditions :

- emploi de plus de 6 mois
- au moins à mi-temps
- contrat sans limite de durée

E16 Vous n'avez donc jamais occupé durablement un emploi stable, ou vous n'avez jamais occupé d'emploi. Pour quelle(s) raison(s) à votre avis ?
Présenter Code 7. Deux réponses possibles

- Vous-même, vous n'avez pas spécialement cherché, parce que...
 - 1 ...vous êtes étudiant(e) ou vous venez de finir vos études 1
 - 2 ...vous avez fait votre service militaire ou vous attendez de partir 2
 - 3 ...vous avez eu un enfant, ou vous en attendez un 3

- Vous avez cherché un emploi, mais...
 - 4 ...on ne vous en a jamais proposé 4
 - 5 ...ceux qu'on vous a proposés ne correspondaient pas à votre qualification 5
 - 6 ...vous êtes parti(e) parce que vous ne vous entendiez pas avec vos supérieurs ou vos collègues 6
 - 7 ...l'(es) emploi(s) qu'on vous a proposé(s) ne vous convenai(en)t pas (sans avenir, salaire trop bas, horaires difficiles...) 7
 - 8 ...vous auriez dû aller vivre dans une autre région 8
 - 9 ...votre conjoint travaille dans une autre région et vous vouliez le rejoindre 9
 - 10 ...autre raison (préciser) 10

Exemples :

- professions des arts et spectacles
- refus de s'installer dans un emploi stable

E17 Avez-vous déjà occupé un emploi pendant plus d'un mois, au moins à mi-temps ? (même sans contrat, sans compter les jobs de vacances, les stages d'étudiants, les études rémunérées).

- 1 Oui, un seul
- 2 Oui, plusieurs
- 3 Non, jamais

1 → E37

2

3 → Si études terminées → E49
Si études en cours → F1

E18 Combien d'emplois de plus d'un mois avez-vous occupés avant l'âge de 30 ans ?
Si l'enquêté(e) a occupé 5 emplois ou plus, noter 5

→ E37

ou jusqu'au moment de l'enquête
si E a moins de 30 ans

Si le contrat prolonge un stage,
une période d'interim, un C.D.D., ...
il faut compter le début du stage,
de la période d'interim, du C.D.D., ...

-36-

E19

A quelle date êtes vous entré(e) dans l'entreprise où vous avez occupé votre premier emploi stable ? (mois, année)

07 19 81

E20

A quel moment avez-vous obtenu un contrat sans limite de durée ?
Etait-ce ...

- 1 ...dans le mois qui a suivi votre embauche
- 2 ...plus tard
- 3 ... lorsque vous vous êtes installé(e) à votre compte, ou lorsque vous êtes associé(e)

1
2
3

Si réponse 2

E21 Avant d'obtenir un contrat à durée indéterminée, vous avez été embauché(e) comme :

Présenter Code 8

- 1 apprenti(e)
- 2 stagiaire de la formation professionnelle (Tuc, Sivp, stage alternant...), en contrat de formation
- 3 intérimaire
- 4 en contrat à durée déterminée
- 5 en période d'essai, fonctionnaire stagiaire
- 6 sans contrat, mais avec un bulletin de salaire
- 7 sans contrat et sans bulletin de salaire
- 8 autre (préciser)

1
2
3
4
5
6
7
8

E22 A quelle date avez-vous obtenu un contrat sans limite de durée (mois, année) ?

12 19 81

Le plus précis possible et écrire en MAJUSCULES

E23

Quelle était votre profession quand vous avez obtenu ce contrat ?

informaticien en chômage

E24

Etiez-vous...

- 1 ...salarié(e) de l'Etat ou d'une collectivité locale ?
- 2 ...salarié(e) d'une entreprise publique ou nationalisée ?
préciser la catégorie ou le grade :
noter le nom de l'administration ou de l'entreprise :
- 3 ...salarié(e) du secteur privé ?
préciser la qualification avec Code 2
- 4 ...aide familial(e) ?
- 5 ...indépendant(e), à votre compte ?

1
2
3
4
5

E25 Au début votre travail était...

- 1 ...à temps plein ?
- 2 ...à temps partiel ?

3
2

Si réponse 2

E26 Par la suite avez-vous occupé cet emploi à temps plein ?

- 1 Oui
- 2 Non

1
2

E27 Comment êtes-vous entré(e) dans cette entreprise ?
Une seule réponse possible. Présenter Code 9

- 1 Par votre famille (y compris emploi chez les parents)
- 2 Par la famille de votre conjoint
- 3 Par vos relations personnelles (y compris votre conjoint)
- 4 Par l'ANPE ou un autre organisme de placement
- 5 En passant une annonce
- 6 En répondant à une annonce
- 7 A la suite d'un concours (administratif)
- 8 A la suite d'un stage
- 9 Dans le cadre d'une mission d'intérim
- 10 Par une démarche personnelle auprès de l'entreprise
- 11 En étant contacté directement par l'employeur
- 12 Directement placé(e) par l'école
- 13 En créant vous-même votre entreprise
- 14 Autre cas (préciser)

1
2
3
4
5
6
7
8
9
10
11
12
13
14



Si deux réponses
sont citées,
enregistrer celle
qui aux yeux
de E a été
déterminante

E28 Lorsque vous avez été embauché(e), au début, vous pensiez que...
Présenter Code 10

- 1 ... vous faisiez cela en attendant... (exemple : la fin de vos études, de trouver mieux, d'être à votre compte...)
- 2 ... vous pourriez rester dans cette entreprise si vous aviez une promotion
- 3 ... cet emploi vous intéressait et vous comptiez y rester au moins quelques années
- 4 ... vous n'aviez pas d'idée
- 5 ... Autre (préciser)

1
2
3
4
5

E29 Lorsque vous avez obtenu votre contrat sans limite de durée, vous gagniez...

- 1 ...moins que le smic de l'époque
- 2 ...juste le smic de l'époque
- 3 ...plus que le smic mais moins du double
- 4 ...au moins deux fois le smic
- 5 ...rien (aide familial(e))
- 6 ...ne sait pas, ne peut pas répondre

1
2
3
4
5
6

E30 En prenant cet emploi, avez-vous changé de logement ?

- 1 Oui, immédiatement ou juste avant
- 2 Oui, au bout de quelques mois
- 3 Non

1
2
3

E31 Avez-vous quitté cet employeur ou cette entreprise ?

- 1 Oui
- 2 Non

1
2

→ E35

Si oui

E32 Pour quelle(s) raison(s) l'avez-vous quitté ?
Présenter Code 11

08 et 12 et

E33 A quelle date l'avez-vous quitté ? (mois, année)

05 19 11

E34 Entre le moment où vous avez quitté cet employeur et l'âge de 30 ans (ou actuellement, si l'enquêté(e) a moins de 30 ans), combien d'emplois avez-vous occupés au moins pendant un mois (y compris l'emploi actuel) ?
Si l'enquêté(e) a occupé 5 emplois ou plus, noter 5
Si l'enquêté(e) avait plus de 30 ans lorsqu'il a quitté son emploi noter 0

1

E35 Avant d'avoir cet emploi de plus de six mois et avant l'âge de 30 ans, aviez-vous déjà occupé un emploi pendant plus d'un mois, au moins à mi-temps, sans compter les jobs de vacances, les stages d'étudiants, les études rémunérées ?

- 1 Oui, un seul
- 2 Oui, plusieurs
- 3 Non, jamais

1

2

3

→ E37

→ E45

E36 Combien d'emplois de plus d'un mois avez-vous occupés avant votre 1er emploi de plus de six mois et avant l'âge de 30 ans ?

1

Si l'enquêté(e) a occupé 5 emplois ou plus, noter 5

ATTENTION

Question délicate
Filtres importants

Même si
déménagement
et
recrutement
ne sont pas liés

il n'est pas
obligatoire
de donner
3 réponses

Les emplois d'une durée d'un mois
ne sont pas retenus

-39-

Le premier **emploi de plus d'un mois**

au moins à
mi-temps

E37 Nous allons maintenant parler du premier emploi que vous avez occupé pendant plus d'un mois.

E38 A quelle date avez-vous été engagé(e) dans ce premier emploi (mois, année) ?

19 84

E39 Quelle était votre profession ?

ouvrier

E40 Etiez-vous...

1 ...salarié(e) de l'Etat ou d'une collectivité locale ?

1

2 ...salarié(e) d'une entreprise publique ou nationalisée ?

2

préciser la catégorie ou le grade :

noter le nom de l'administration ou de l'entreprise

.....

3 ...salarié(e) du secteur privé ?

3

préciser la qualification avec Code 2

3

4 ...aide familial(e) ?

4

5 ...indépendant(e), à votre compte ?

5

E41 Etiez-vous engagé(e) comme :
Présenter Code 12

1 apprenti(e)

1

2 stagiaire de la formation professionnelle (Tuc, Sivp, stage
alternant...), en contrat de formation

2

3 intérimaire

3

4 en contrat à durée déterminée

4

5 en contrat à durée indéterminée (y compris en période
d'essai ou fonctionnaire stagiaire)

5

6 aide familial(e) (non salarié(e))

6

7 à votre compte

7

8 sans contrat, mais avec un bulletin de salaire

8

9 sans contrat et sans bulletin de salaire

9

-40-
E42

Comment êtes-vous entré(e) dans cette entreprise ?
Une seule réponse possible. Présenter Code 9

- | | | |
|----|-----------------------------------------------------------|----|
| 1 | Par votre famille (y compris emploi chez les parents) | 1 |
| 2 | Par la famille de votre conjoint | 2 |
| 3 | Par vos relations personnelles (y compris votre conjoint) | 3 |
| 4 | Par l'ANPE ou un autre organisme de placement | 4 |
| 5 | En passant une annonce | 5 |
| 6 | En répondant à une annonce | 6 |
| 7 | A la suite d'un concours (administratif) | 7 |
| 8 | A la suite d'un stage | 8 |
| 9 | Dans le cadre d'une mission d'intérim | 9 |
| 10 | Par une démarche personnelle auprès de l'entreprise | 10 |
| 11 | En étant contacté directement par l'employeur | 11 |
| 12 | Directement placé(e) par l'école | 12 |
| 13 | En créant vous-même votre entreprise | 13 |
| 14 | Autre cas (préciser) | 14 |

E43

Pour quelles raisons l'avez-vous quitté ?
Présenter Code 11

04 et 05 et 12

E44

A quelle date l'avez-vous quitté ? (mois, année)

09 89

L'appréciation
de ce premier
vrai emploi
est purement
subjective

Le premier «vrai» emploi

E45

Parmi tous les emplois que vous avez occupés, y en a-t-il un que vous considérez comme votre premier vrai emploi, correspondant à vos souhaits ?

- 1 Oui
2 Non

1
2 → E49

E46

- 1 Cet emploi est-il : votre 1er emploi de plus de six mois ?
2 votre 1er emploi de plus d'un mois ?
3 votre emploi actuel ?
4 Nous n'avons pas encore parlé de cet emploi

1 → E48
2 → E48
3
4

Aucune
condition :
• de durée
• de contrat
• etc.

E47 De quelle date à quelle date avez-vous occupé ce premier «vrai emploi» ? (mois, année)
Si emploi actuel, noter 1994 pour la 2ème date

De 19

à 19

E48 Pour quelles raisons cet emploi vous convenait-il ?
Présenter Code 13. Trois réponses possibles

- 1 Vous pouviez organiser votre travail comme vous le vouliez
- 2 Cet emploi offrait des perspectives de carrière
- 3 Le travail vous plaisait
- 4 C'était un emploi bien rémunéré
- 5 Vous aviez la sécurité de l'emploi
- 6 L'ambiance de travail était agréable
- 7 Cet emploi vous laissait du temps pour vous
- 8 Cet emploi correspondait à votre formation
- 9 Autre raison (préciser)

1
2
③
4
5
6
7
8
9

Il n'est pas obligatoire de donner 3 réponses

A TOUS, SAUF AUX ETUDIANTS

E49 Je vais vous poser encore quelques questions sur vos expériences professionnelles.

Depuis la fin de vos études, vous est-il arrivé de rester sans travailler plus de 6 mois, alors que vous cherchiez un travail ?

- 1 Oui, plusieurs fois
- 2 Oui, une fois
- 3 Non

F
1
2
③

Si oui

E50 De quelle date à quelle date ? (mois, année)

la 1ère fois : De 19 à 19

si plusieurs fois : la 2ème fois : De 19 à 19

E51 Avez-vous déjà été inscrit(e) à l'A.N.P.E. ?

- 1 Oui
- 2 Non

↓ ②

Si oui

E52 Avez-vous touché des allocations de chômage ?

- 1 Oui
- 2 Non

1
2

ATTENTION

Il faut poser les questions à certains étudiants = ceux qui ont déjà interrompu leurs études pour travailler

E53 Avez-vous déjà obtenu du travail par une agence d'intérim ?

- 1 Oui
- 2 Non

1
2

E54 Depuis la fin de vos études, avez-vous suivi un ou plusieurs stages d'insertion, de qualification ou de formation ?

- 1 Oui, un seul
- 2 Oui, plusieurs
- 3 Non, aucun

1
2
3
↓

Si oui

E55 Ce(s) stage(s) étai(en)-t-il(s) rémunéré(s) ?

- 1 Oui
- 2 Pas toujours (si plusieurs)
- 3 Non
- 4 Vous avez dû payer pour suivre ce stage

1
2
3
4

E56 Vous est-il déjà arrivé de devoir déménager pour prendre un emploi qui se trouvait loin de votre domicile ?

- 1 Oui
- 2 Non

1
2
↓

Si oui

E57 En quelle année avez-vous déménagé ?

en 19

E58 A cette époque viviez-vous en couple ?

- 1 Oui
- 2 Non

1
2

E est partie(e) dans une autre région pour rejoindre son conjoint → la réponse est oui
E vivait en couple, ils ont déménagé ensemble → oui
E s'est séparé(e) de son conjoint pour aller travailler ailleurs → la réponse est oui

Stages qui ont été suivis au cours d'une période sans emploi et en vue de l'obtention d'un emploi.

A présenter :
« Nous allons maintenant parler de
votre vie conjugale et amoureuse »

-43-

F - Histoire conjugale, histoire amoureuse

F1 A remplir par l'enquêteur, avec l'aide de la personne interrogée si nécessaire

Vivez-vous, ou avez-vous déjà vécu en couple ? (en dehors des vacances)

- 1 Oui
- 2 Non

6 → F90

F2 A quelle date avez-vous commencé à vivre en couple pour
la première fois ? (mois, année)

01 | 19 | 90

reporter sur
l'aide mémoire

Votre âge : 27 ans

F3 Vous aviez donc :

Vérifier avec l'enquête(e)

F4 Et lui(elle) quel âge avait-il(elle) ?

Son âge : 35 ans

F5 Vivez-vous encore ensemble ?

- 1 Oui
- 2 Non

F6 Comment vous êtes-vous rencontrés pour la première fois ?
(Ne pas suggérer. Deux réponses possibles)

- 1 Par les études (lieux d'études, mais aussi lieux annexes tels que « Restau U », bibliothèque universitaire, café habituel des étudiants, etc...)
- 2 Lors d'une fête ou soirée entre amis (y compris soirée dansante ou réveillon entre amis...)
- 3 Dans une association (ex: club sportif, groupe scout, fête de la chorale, activités d'un parti politique...)
- 4 Dans un bal
- 5 Dans une boîte, une discothèque
- 6 Dans une fête publique, une foire (ex: la foire du Trône)
- 7 Dans une fête de famille (ex: mariage, communion)
- 8 Café, commerce, centre commercial, transports, services divers, et autres lieux publics
- 9 Lieux de vacances (ex: plage, ski, voyage organisé, club Méditerranée)
- 10 Lors de sorties en groupe ou de spectacles
- 11 Au domicile d'une personne privée (amis, famille, vous-même)
- 12 Voisinage, rue ou place du quartier
- 13 Par votre travail (y compris lieux annexes : cantine, café habituel du personnel, locaux des clients, fournisseurs, etc...)
- 14 Autre (préciser)(ex: agence matrimoniale, annonces, etc...)

1
2

Coder d'après la
réponse spontanée.
Ne relancer que si
la réponse est imprécise,
demander alors le
lieu de la rencontre.

Si E hésite sur le
sens de « se rencontrer »
lui répondre que c'est
le moment où l'on

F7 Lorsque vous avez commencé à sortir ensemble, étiez-vous logé(e)
chez vos parents ?

Oui = 1

Non = 2

Vous	Lui (elle)
1	2

Si E est en pension dans le secondaire
on considère qu'il habitait chez ses parents

commence à faire
connaissance, par
exemple se parler.
Ce n'est pas
seulement se dire
bonjour, ou se
connaître de vue.

Pensez à
poser la question
si E ne vit pas
en couple

avec le
1er conjoint

Si E
 était à la fois
 étudiant et salarié
 on prend en compte
 la situation
 qu'il jugeait
 dominante

-44-
 F8

Vos domiciles habituels se trouvaient alors...

- 1 ... dans la même commune, ou à moins de 20 kms
- 2 ... à moins de 100 kms l'un de l'autre
- 3 ... plus loin

1
 2
 3

F9

Toujours lorsque vous avez commencé à sortir ensemble, quelle était votre (sa) situation professionnelle ?
 Présenter Code 14

- 1 Etudiant(e), stagiaire, en formation
- 2 Sans emploi, et vous n'aviez(il ou elle n'avait) jamais travaillé
- 3 Sans emploi, mais vous aviez (il ou elle avait) déjà travaillé
- 4 Vous aviez (il ou elle avait) un emploi, mais votre situation professionnelle était instable
- 5 Vous aviez(il ou elle avait) une situation professionnelle stable
- 6 Vous faisiez (il faisait son) votre service militaire

Vous	Lui (elle)
1	1
2	2
3	3
4	4
5	5
6	6

F10

Avant de vivre avec vous, avait-il(elle) déjà vécu en couple ?

- 1 Oui
- 2 Non

1
 2

F11

Avait-il(elle) déjà un enfant ?

- 1 Oui
- 2 Non

1
 2

F12

Lorsque vous avez commencé à vivre en couple avec lui(elle), depuis combien de temps sortiez-vous ensemble ?

Depuis 14 19 83 date
 ou depuis nombre de mois
 ou depuis nombre d'années

F13

Vos relations sexuelles ont commencé...

- 1 ... dès que vous avez commencé à sortir ensemble
- 2 ... plus tard

1
 2

F14

Combien de temps après que vous ayez commencé à sortir ensemble ?

ans
 ou mois
 ou jours

F15

Etiez-vous amoureux(se) d'elle(de lui) au moment de vos premières relations sexuelles ?

- 1 Oui, beaucoup
- 2 Oui, un peu
- 3 Non

1
 2
 3

Si deux personnes
 ont eu une relation,
 se sont séparées,
 puis ont renoué,
 on prend en compte
 la date des
 retrouvailles

Même si un couple a vécu ensemble tous les jours, chacun pourrait avoir gardé sa résidence personnelle, dans ce cas : réponse 2

-45-

F16 A partir de quel moment avez-vous eu le sentiment d'être un couple (votre sentiment personnel) ?

Présenter Code 15. Une seule réponse

- 1 Lorsque vous avez commencé à sortir ensemble régulièrement
- 2 Lorsque vous avez eu des relations sexuelles ensemble
- 3 Plus tard, mais avant de vivre ensemble
- 4 Seulement, au moment où vous vous êtes installés ensemble
- 5 Plusieurs mois après le début de votre vie commune
- 6 Vous ne vous êtes jamais considéré(e) comme un couple
- 7 Autre, préciser

1
2
3
4
5
6
7

Si le couple est séparé : Non à F5

F17 Quand vous étiez en couple avec ce conjoint, aviez-vous une résidence commune ou bien chacun de vous a-t-il toujours gardé son domicile personnel ?

Ne pas tenir compte des résidences secondaires

- 1 Une résidence commune
- 2 Toujours deux résidences

1 → F20
2 → F33

Si l'enquêté(e) vit encore avec ce conjoint : Oui à F5

F18 Avez-vous une résidence commune ou bien chacun de vous a-t-il gardé son domicile personnel ?

Ne pas tenir compte des résidences secondaires

- 1 Une résidence commune
- 2 Toujours deux résidences

1 → F20
2

Si réponse 2

F19 Personnellement, souhaitez-vous avoir un domicile commun ou que chacun conserve son propre domicile ?

- 1 Un domicile commun
- 2 Chacun son propre domicile
- 9 Ne sait pas encore

1
2
9

→ F33

Avez-vous aujourd'hui une résidence ...

F20 Et lorsque vous avez commencé à vivre ensemble en permanence, quelle était votre (sa) situation professionnelle ?

Présenter Code 14

- 1 Etudiant(e), stagiaire, en formation
- 2 Sans emploi, et vous n'aviez (il ou elle n'avait) jamais travaillé
- 3 Sans emploi, mais vous aviez (il ou elle avait) déjà travaillé
- 4 Vous aviez (il ou elle avait) un emploi, mais votre situation professionnelle était instable
- 5 Vous aviez (il ou elle avait) une situation professionnelle stable
- 6 Vous faisiez (il faisait son) votre service militaire

Vous	Lui (elle)
1	1
2	2
3	3
4	4
5	5
6	6

F21 Avant de vivre ensemble en permanence...

- 1 ... vous étiez presque tous les jours chez l'un ou l'autre
- 2 ... vous étiez souvent ensemble, mais pas tous les jours
- 3 ... vous aviez des difficultés à vous voir
- 4 ... la question ne se pose pas, vous avez vécu ensemble presque tout de suite
- 5 ... autre (préciser)

1
2
3
4
5

F22 Diriez-vous que c'était plutôt vous, ou plutôt lui (elle) qui était le plus pressé(e) de vivre ensemble ?

- 1 Vous étiez plus pressé(e) qu'elle(lui)
- 2 Il(elle) était plus pressé(e) que vous
- 3 Tous les deux autant

1
2
3

F23 Lorsque vous avez commencé à vivre ensemble, diriez-vous plutôt, vous personnellement :

- 1 qu'il y avait longtemps que vous souhaitiez vivre avec elle(lui)
- 2 que les circonstances ont un peu précipité votre cohabitation
- 3 que cela s'est fait naturellement
- 4 Autre (préciser)

1
2 → F32
3 → F33
4 → F33

Si réponse 1

Pourquoi n'avez-vous pas pu vivre ensemble plus tôt ?
Répondre pour chaque modalité

- F24** Vous attendiez que vos études soient terminées (ou les siennes)
F25 Vous attendiez d'avoir un emploi stable (ou elle, ou lui)
F26 Vous étiez trop jeune(s), et vos parents s'y seraient opposés (ou les siens)
F27 Vous attendiez d'être mariés
F28 Vous travailliez (études ou emploi) dans des régions différentes et vous attendiez de pouvoir vous rejoindre
F29 Vous attendiez d'avoir fini votre (qu'il ait fini son) service militaire
F30 Il (elle) ne voulait pas
F31 Autre raison (préciser)

OUI	NON
1	2
1	2
1	2
1	2
1	2
1	2
1	2
1	2

→ F33

Si réponse 2 à F23

F32 Quelles étaient ces circonstances ?

Plusieurs réponses possibles

- 1 Vous attendiez un enfant (ou vous veniez d'en avoir un) 1
- 2 L'un de vous ne s'entendait plus avec ses parents, et voulait partir de chez eux : vous 2
- 3 lui(elle) 3
- 4 L'un de vous ne pouvait plus rester dans son ancien logement 4
- 5 L'un de vous était sans emploi 5
- 6 Autre raison (préciser) 6

les huit questions
doivent être posées.
Il faut une réponse
à CHAQUE question

F33 Vous êtes-vous mariés ?

- 1 Oui
- 2 Non

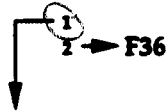

Si oui

F34 Quelle est la date de votre mariage ? (mois, année)

06 | 19 | 81

reporter sur
l'aide mémoire

F35 Vous, personnellement, pour quelle raison vous êtes-vous marié(e) ?
Présenter Code 16. Une seule réponse

- | | | |
|---|---------------------------------------------------------------|---|
| 1 | Vous trouviez normal de se marier quand on s'aime | 1 |
| 2 | Vous vous êtes marié(e) pour des raisons pratiques | 2 |
| 3 | Vous ne pensiez pas vous marier, mais votre conjoint y tenait | 3 |
| 4 | Vous vouliez être marié(e) dans l'intérêt de vos enfants | 4 |
| 5 | Vous vouliez marquer votre engagement aux yeux des autres | 5 |
| 6 | Il y avait des pressions familiales | 6 |
| 7 | Autre raison (préciser) (convictions religieuses...) | 7 |

- F36** Si l'enquêté(e) est séparé(e) de ce conjoint → **F46**
- Si l'enquêté(e) vit avec ce conjoint et a un enfant (ou attend un enfant)
- si l'enquêtée est une femme → **F109**
 - si l'enquêté est un homme → **F127**
- Si l'enquêté(e) vit avec ce conjoint et n'a pas d'enfant → **F37**

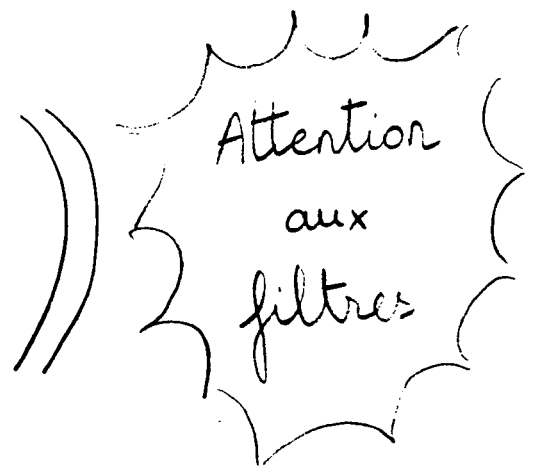

L'enquêté(e) vit avec ce conjoint et n'a pas d'enfant

F37 Vous n'avez pas d'enfant ensemble et...
Présenter Code 17. Une seule réponse

- 1 ...tous les deux vous espérez en avoir un bientôt
- 2 ...vous souhaitez en avoir un bientôt, mais votre conjoint n'en veut pas (ou pas maintenant)
- 3 ...vous n'y pensez ni l'un ni l'autre, c'est trop tôt
- 4 ...votre conjoint le souhaite, mais vous n'en voulez pas (maintenant)
- 5 ...vous n'en voulez ni l'un ni l'autre
- 6 ...autre (préciser)

1 } → **F45**
2 }
3 }
4 }
5 }
6 }

Si réponses 3, 4, 5, 6

Personnellement, pour quelles raisons pensez-vous que ce n'est pas le moment d'avoir un enfant ?

Répondre pour chaque modalité

- F38** - Vous êtes encore étudiant(e) ou vous n'avez pas encore une situation professionnelle stable
- F39** - Votre conjoint est encore étudiant(e) ou n'a pas encore une situation professionnelle stable
- F40** Homme - Actuellement votre femme est trop occupée par son travail pour s'occuper d'un enfant
Femme - Actuellement vous êtes trop occupée par votre travail pour vous occuper d'un enfant
- F41** - Vos revenus ne sont pas suffisants pour élever un enfant, ou votre logement est trop petit
- F42** - Un enfant c'est beaucoup de contraintes, vous êtes trop jeune, vous ne vous sentez pas «prêt(e)»
- F43** - Vous ne voulez pas faire de projets, vous n'êtes pas sûr(e) de vous
- F44** - Autre raison (préciser)

OUI	NON
1	2
1	2
1	2
1	2
1	2
1	2
1	2

F45 L'enquêtée est : une femme → **F116**
: un homme → **F132**

les sept questions doivent être posées, il faut une réponse à CHAQUE question

ou dernière profession
si le conjoint était
au chômage ou au foyer

-49-

L'ENQUETE(E) EST SEPAR(E) DE SON PREMIER CONJOINT

F46 Avez-vous eu un enfant avec ce premier conjoint ?

- 1 Oui
- 2 Non

1
2

F47 Quelle était la profession de ce conjoint lorsque vous vous êtes séparés ?

.....
.....

F48 Etait-il(elle)...

- 1 ... salarié(e) de l'Etat ou d'une collectivité locale
- 2 ... salarié(e) d'une entreprise publique ou nationalisée
- 3 ... salarié(e) du secteur privé
- 4 ... indépendant(e) à son compte
- 5 ... aide familial(e)

1
2
3
4
5

F49 A quelle date vous êtes-vous séparés ? (mois, année)

19

F50 Est-ce que l'un de vous a eu plus de mal que l'autre à admettre la séparation ?

- 1 Oui, vous
- 2 Oui, lui(elle)
- 3 Non, c'était pareil
- 9 Ne sait pas
- 0 Sans objet, conjoint décédé

1
2
3
9
0

F51 Quelles sont les raisons à l'origine de votre séparation ?

Ne pas suggérer et coder selon la liste proposée. Trois réponses maximum.

- 1 Infidélité, liaison du conjoint
- 2 Alcoolisme, violence du conjoint
- 3 Autres traits de caractère insupportables du conjoint (ex: dépensier(e), jaloux(se), irresponsable etc...)
- 4 Incompatibilité d'humeur, non communication, mauvaise entente
- 5 Lassitude, ennui, mésentente sexuelle
- 6 Vos conditions de vie (ex: chômage, problèmes financiers, éloignement des lieux de travail, absences professionnelles fréquentes...)
- 7 Le conjoint est parti
- 8 La personne interrogée est tombée amoureuse d'un(e) autre
- 9 La personne interrogée est partie
- 10 Autre (préciser)
- 0 Sans objet, décès du conjoint

1
2
3
4
5
6
7
8
9
10
0

F52 Par la suite, avez-vous vécu en couple avec un autre conjoint ?

- 1 Oui
- 2 Non

1 → F53
2

L'enquêté(e) est : une femme → F109
: un homme → F127

Ne plus vivre
ensemble
sous le même toit

- Coder d'après la
réponse spontanée
- Si la réponse est vague
relancer par :
« pouvez-vous préciser »
- Si vous avez du mal
à coder n'hésitez
pas à noter la
réponse spontanée
en clair

Le 2ème conjoint

la 1ère fois
avec votre
2ème conjoint

F53

A quelle date avez-vous commencé à vivre en couple pour la 19
deuxième fois? (mois, année)

F54

Vous aviez donc :
Vérifier avec l'enquête(e)

Votre âge : ans

F55

Et lui(elle) quel âge avait-il(elle) ?

Son âge : ans

F56

Avant de vivre avec vous, avait-il(elle) déjà vécu en couple ?

- 1 Oui
- 2 Non

1
2

F57

Avait-il(elle) déjà un enfant ?

- 1 Oui
- 2 Non

1
2

F58

A partir de quel moment avez-vous eu le sentiment d'être un couple (votre sentiment personnel) ?
Présenter Code 15. Une seule réponse

- 1 Lorsque vous avez commencé à sortir ensemble régulièrement
- 2 Lorsque vous avez eu des relations sexuelles ensemble
- 3 Plus tard, mais avant de vivre ensemble
- 4 Seulement, au moment où vous vous êtes installés ensemble
- 5 Plusieurs mois après le début de votre vie commune
- 6 Vous ne vous êtes jamais considéré(e) comme un couple
- 7 Autre (préciser)

1
2
3
4
5
6
7

F59

Vivez-vous encore ensemble ?

- 1 Oui
- 2 Non

1 → F61
2 →

Si non
F60 Quand vous étiez en couple avec ce conjoint, aviez-vous une résidence commune ou bien chacun de vous a-t-il toujours gardé son domicile personnel ?
Ne pas tenir compte des résidences secondaires

- 1 Une résidence commune
- 2 Toujours deux résidences

1 → F63
2 → F66

Même si un couple a vécu ensemble tous les jours, chacun pourrait avoir gardé sa résidence personnelle, dans ce cas : la réponse est 2.

Si l'enquêté(e) vit encore avec ce conjoint : Oui à F59

F61 Avez-vous une résidence commune ou bien chacun de vous a-t-il gardé son domicile personnel ?
Ne pas tenir compte des résidences secondaires

- 1 Une résidence commune
- 2 Toujours deux résidences

1 → F63



Si réponse 2

F62 Personnellement, souhaitez-vous avoir un domicile commun ou que chacun conserve son propre domicile ?

- 1 Un domicile commun
- 2 Chacun son propre domicile
- 9 Ne sait pas encore

1
2
9

→ F66

F63 Diriez-vous que c'était plutôt vous, ou plutôt elle(lui) qui était le plus pressé(e) de vivre ensemble ?
Une seule réponse

- 1 Vous étiez plus pressé(e) qu'elle(lui)
- 2 Il(elle) était plus pressé(e) que vous
- 3 Tous les deux autant

1
2
3

F64 Lorsque vous avez commencé à vivre ensemble, diriez-vous plutôt, vous personnellement :

- 1 qu'il y avait longtemps que vous souhaitiez vivre ensemble
- 2 que les circonstances ont un peu précipité votre cohabitation
- 3 que cela s'est fait naturellement sans y penser
- 4 autre (préciser)

1
2
3
4



Si réponse 2

F65 Quelles étaient ces circonstances ?
Plusieurs réponses possibles

- 1 Vous attendiez un enfant (ou vous veniez d'en avoir un)
- 2 L'un de vous ne pouvait plus rester dans son ancien logement
- 3 L'un de vous était sans emploi
- 4 Autre raison (préciser)

1
2
3
4

F66 Vous êtes-vous mariés ?

- 1 Oui
- 2 Non

1
2 → F69

Si oui

F67 Quelle est la date de votre mariage ? (mois, année)

19
reporter sur
l'aide mémoire

F68 Vous, personnellement, pour quelle raison vous êtes-vous marié(e) ?
Présenter Code 16. Une seule réponse

- | | | |
|---|---------------------------------------------------------------|---|
| 1 | Vous trouviez normal de se marier quand on s'aime | 1 |
| 2 | Vous vous êtes marié(e) pour des raisons pratiques | 2 |
| 3 | Vous ne pensiez pas vous marier, mais votre conjoint y tenait | 3 |
| 4 | Vous vouliez être marié(e) dans l'intérêt de vos enfants | 4 |
| 5 | Vous vouliez marquer votre engagement aux yeux des autres | 5 |
| 6 | Il y avait des pressions familiales | 6 |
| 7 | Autre raison (préciser) (convictions religieuses...) | 7 |

F69 Avez-vous eu un enfant avec ce conjoint ?

- 1 Oui
- 2 Vous en attendez un
- 3 Non

1
2
3

Attention
aux
filtres

Si l'enquêté(e) est séparé(e) de ce conjoint

→ F79

Si l'enquêté(e) vit avec ce conjoint et a un enfant (ou attend un enfant)

si l'enquêtée est une femme

→ F109

si l'enquêté est un homme

→ F127

Si l'enquêté(e) vit avec ce conjoint et n'a pas d'enfant

→ F70

L'enquêté(e) vit avec ce conjoint et n'a pas d'enfant

F70 Vous n'avez pas d'enfant ensemble et...
Présenter Code 17. Une seule réponse

- 1 ...tous les deux vous espérez en avoir un bientôt
- 2 ...vous souhaitez en avoir un, mais votre conjoint n'en veut pas (ou pas maintenant)
- 3 ...vous n'y pensez ni l'un ni l'autre, c'est trop tôt
- 4 ...votre conjoint le souhaite, mais vous n'en voulez pas (maintenant)
- 5 ...vous n'en voulez ni l'un ni l'autre
- 6 ...autre (préciser)

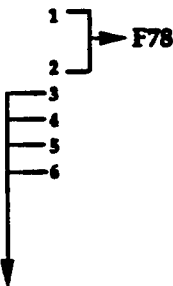

Si réponse 3, 4, 5, 6

Personnellement, pour quelles raisons pensez vous que ce n'est pas le moment d'avoir un enfant ?
Répondre pour chaque modalité

- F71 - Vous êtes encore étudiant(e) ou vous n'avez pas encore une situation professionnelle stable
- F72 - Votre conjoint est encore étudiant(e) ou n'a pas encore une situation professionnelle stable
- F73 Homme - Actuellement votre femme est trop occupée par son travail pour s'occuper d'un enfant
Femme - Actuellement vous êtes trop occupée par votre travail pour vous occuper d'un enfant
- F74 - Vos revenus ne sont pas suffisants pour élever un enfant, ou votre logement est trop petit
- F75 - Un enfant c'est beaucoup de contraintes, vous êtes trop jeune, vous ne vous sentez pas «prêt(e)»
- F76 - Vous ne voulez pas faire de projets, vous n'êtes pas sûr(e) de vous
- F77 - Autre raison (préciser)

OUI	NON
1	2
1	2
1	2
1	2
1	2
1	2
1	2

les sept questions doivent être posées, il faut une réponse à CHAQUE question

F78 L'enquêté(e) est : une femme ➡ F116
: un homme ➡ F132

ou dernière profession
si le conjoint était
au chômage ou au foyer

-34-

L'ENQUETE(E) EST SEPARÉ(E) DE CE DEUXIEME CONJOINT

F79 Quelle était la profession de ce deuxième conjoint lorsque vous vous êtes séparés ?

.....
.....

F80 Etait-il(elle)...

- | | | |
|---|----------------------------------------------------------|---|
| 1 | ... salarié(e) de l'Etat ou d'une collectivité locale | 1 |
| 2 | ... salarié(e) d'une entreprise publique ou nationalisée | 2 |
| 3 | ... salarié(e) du secteur privé | 3 |
| 4 | ... indépendant(e) à son compte | 4 |
| 5 | ... aide familial(e) | 5 |

F81 A quelle date vous êtes-vous séparés ? (mois, année)

| | 19 | |

F82 Est-ce que l'un de vous a eu plus de mal que l'autre à admettre la séparation ?

- | | | |
|---|-----------------------------|---|
| 1 | Oui, vous | 1 |
| 2 | Oui, lui(elle) | 2 |
| 3 | Non, c'était pareil | 3 |
| 9 | Ne sait pas | 9 |
| 0 | Sans objet, conjoint décédé | 0 |

F83 Quelles sont les raisons à l'origine de votre séparation ?
Ne pas suggérer et coder selon la liste proposée. Trois réponses maximum.

- | | | |
|----|--------------------------------------------------------------------------------------------------------------------------------------|----|
| 1 | Infidélité, liaison du conjoint | 1 |
| 2 | Alcoolisme, violence du conjoint | 2 |
| 3 | Autres traits de caractère insupportables du conjoint (ex: dépensier(e), jaloux(se), irresponsable etc...) | 3 |
| 4 | Incompatibilité d'humeur, non communication, mauvaise entente | 4 |
| 5 | Lassitude, ennui, mésentente sexuelle | 5 |
| 6 | Nos conditions de vie (ex: chômage, problèmes financiers, éloignement des lieux de travail, absences professionnelles fréquentes...) | 6 |
| 7 | Le conjoint est parti | 7 |
| 8 | La personne interrogée est tombée amoureuse d'un(e) autre | 8 |
| 9 | La personne interrogée est partie | 9 |
| 10 | Autre (préciser) | 10 |
| 0 | Sans objet, décès du conjoint | 0 |

- Coder d'après la réponse spontanée
- Si la réponse est vague relancer par :
« pouvez-vous préciser »
- Si vous avez du mal à coder, n'hésitez pas à noter la réponse spontanée en clair.

F84 Par la suite, avez-vous vécu en couple avec un autre conjoint ?

- 1 Oui
- 2 Non

1 → F85



L'enquêté(e) est : une femme → F109
: un homme → F127

Le 3ème conjoint

F85 A quelle date avez-vous commencé à vivre en couple avec ce troisième conjoint ? (mois, année)

__|__|19__|__|

F86 Vivez-vous encore ensemble ?

- 1 Oui
- 2 Non

1
2

F87 Vous êtes-vous mariés ?

- 1 Oui
- 2 Non



Si oui

F88 Quelle est la date de votre mariage ?

__|__|19__|__|

reporter sur
l'aide mémoire

F89 Avez-vous eu un enfant avec ce conjoint ?

- 1 Oui
- 2 Vous en attendez un
- 3 Non

1
2
3

L'enquêté(e) est : une femme → F109
: un homme → F127

il n'y a pas de critères objectifs pour qualifier une relation de "stable". C'est à E d'en juger.

-56-

A tous ceux qui n'ont jamais vécu en couple
(Non à F1)



Codes manquants
Rajouter les
nos 3 et 4

F90 Actuellement avez-vous une relation amoureuse stable?

- 1 Oui
- 2 Non

1
2 → F108 b

F91 En pratique, vous êtes ensemble...

- 1 ... tous les jours ou presque
- 2 ... souvent ensemble, mais pas tous les jours
- 3 ... vous avez des difficultés à vous voir
- 4 ... autre (*préciser*)

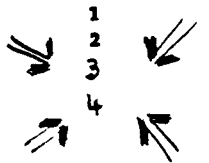

F92 Vos relations sexuelles ont commencé...

- 1 ... dès que vous avez commencé à sortir ensemble
- 2 ... plus tard

1
2

F93 Depuis combien de temps cette relation dure-t-elle ? (*de vos premières relations sexuelles à aujourd'hui*)

ans
ou mois

F94 Etes-vous amoureux(se) d'elle(de lui) ?

- 1 Oui, beaucoup
- 2 Oui, un peu
- 3 Non

1
2
3

F95 En supposant que cela soit possible, personnellement, souhaiteriez-vous vivre avec votre ami(e) d'ici deux ans ?

- 1 Oui
- 2 Non
- 9 Vous ne savez pas encore

1 → F97



lire
également
la partie en
italique

Si réponse 2 ou 9

F96 Pour quelle raison principalement ?

- 1 Vous ne vous entendez pas suffisamment bien ou vous n'êtes pas assez amoureux(se)
- 2 Vous vous entendez bien, mais vous voulez garder votre indépendance

1 } → F99
2 }

Si oui à F95

F97 Pensez-vous que cela soit possible ?

- 1 Oui
- 2 Non
- 9 Vous ne savez pas encore

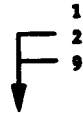

Si réponse 2 ou 9

F98 Est-ce principalement...

- 1 ... parce que votre ami(e) ne veut pas
- 2 ... en raison de contraintes extérieures (emploi, études, famille...)
- 9 ... vous ne savez pas

1
2
9

F99 Quel âge a votre ami(e) ?

Age :

F100 A-t-il(elle) déjà vécu en couple ?

- 1 Oui
- 2 Non
- 9 Ne sait pas

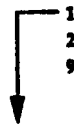

Si oui

F101 Vit-il(elle) en couple actuellement ?

- 1 Oui
- 2 Non

1
2

F102 A-t-il(elle) déjà un enfant ?

- 1 Oui
- 2 Non

1
2

F103 Actuellement, exerce-t-il(elle) une activité professionnelle ?

- 1 Oui
- 2 Non
- 9 Ne sait pas

1
2
9



Si non

F104 Est-il(elle)...

- 1 ... étudiant(e), en formation 1
- 2 ... chômeur(se) 2
- 3 ... au service militaire 3
- 4 ... inactif(ve) 4
- 5 ... autre (préciser) 5

F105 A-t-il(elle) déjà exercé une activité professionnelle ?
Ne pas tenir compte des jobs et stages d'étudiants

- 1 Oui
- 2 Non
- 9 Ne sait pas



1
2
9

→ **F108 a**

F106 Quelle est sa profession précise (ou dernière profession) ?

.....
.....

F107 Est-il(elle)...

- 1 ... salarié(e) de l'Etat ou d'une collectivité locale 1
- 2 ... salarié(e) d'une entreprise publique ou nationalisée 2
- 3 ... salarié(e) du secteur privé 3
- 4 ... indépendant(e) à son compte 4
- 5 ... aide familial(e) 5

F108 a • *L'enquêté(e) a une relation amoureuse stable (réponse oui à F90) :*

Avant cet ami, avez-vous rencontré un homme(une femme) avec qui vous avez fait le projet de vivre ensemble (vous en avez parlé ensemble) ?

- 1 Oui 1
- 2 Non 2

F108 b • *L'enquêté(e) n'a pas de relation stable (réponse non à F90) :*

Avez-vous déjà rencontré un homme(une femme) avec qui vous avez fait le projet de vivre ensemble (vous en avez parlé ensemble) ?

- 1 Oui 1
- 2 Non 2

L'enquêté(e) est : une femme → **F109**
: un homme → **F127**

Attention
au décalage
des codes !

Votre premier enfant

A TOUTES LES FEMMES

- F109** Si l'enquêtée attend son premier enfant → **F112**
Si l'enquêtée n'a pas d'enfant → **F116**
Si l'enquêtée a un enfant → **F110**

F110 A remplir par l'enquêteur, avec l'aide de la personne interrogée si nécessaire

Au moment de la naissance de votre premier enfant...

- 1 ...vous étiez mariée avec son père
- 2 ...vous viviez avec son père sans être mariée
- 3 ...vous ne viviez pas avec son père, mais vous avez vécu ensemble après la naissance
- 4 ...vous aviez vécu avec son père, mais vous vous étiez séparés avant la naissance
- 5 ...vous viviez seule, et vous n'avez jamais vécu avec son père

- 1
- 2
- 3
- 4
- 5

Si réponse 5

F110 Au moment de cette naissance, personnellement, souhaitiez-vous vivre avec le père de cet enfant ?

- | | | |
|---|-----|---|
| 1 | Oui | 1 |
| 2 | Non | 2 |

F112 Lorsque vous avez su que vous étiez enceinte, vous, personnellement, vous avez pensé que :

- | | | |
|---|-------------------------------------------------------|-----------------|
| 1 | cet enfant s'annonçait un peu trop tôt dans votre vie | 1 → F113 |
| 2 | cet enfant arrivait au bon moment | 2 → F114 |
| 3 | vous souhaitiez cet enfant depuis longtemps | 3 → F114 |
| 4 | à cette époque, vous ne vouliez pas d'enfant | 4 → F113 |

pas au moment
de la naissance,
mais au moment
où vous avez appris
que vous étiez
enceinte.

Si réponse 1 ou 4 à F112

F113 Personnellement, pour quelle(s) raison(s) auriez-vous préféré avoir cet enfant plus tard ?
Présenter Code 18. Deux réponses possibles

- | | | |
|---|------------------------------------------------------------------------------------------------|---|
| 1 | Vous étiez encore étudiante ou vous n'aviez pas encore une situation professionnelle stable | 1 |
| 2 | Son père était encore étudiant ou il n'avait pas encore une situation professionnelle stable | 2 |
| 3 | En raison de votre travail, vous n'étiez pas très disponible à cette époque | 3 |
| 4 | Vos revenus n'étaient pas suffisants pour élever un enfant, ou votre logement était trop petit | 4 |
| 5 | Un enfant c'était beaucoup de contraintes, et vous étiez trop jeune | 5 |
| 6 | Vous viviez seule | 6 |
| 7 | Vous ne vous entendiez pas (très) bien avec son père | 7 |
| 8 | Son père ne voulait pas cet enfant | 8 |
| 9 | Autre raison (préciser) | 9 |
-
-

F114 Diriez-vous que c'était plutôt vous, ou plutôt son père qui était le plus pressé d'avoir cet enfant ?

- | | | |
|---|-------------------------------|---|
| 1 | Plutôt vous | 1 |
| 2 | Plutôt lui | 2 |
| 3 | Tous les deux | 3 |
| 4 | Aucun des deux n'était pressé | 4 |
| 5 | Son père n'en voulait pas | 5 |

F115 La naissance de cet enfant a-t-elle eu des conséquences sur votre vie professionnelle ?

Présenter Code 19. Deux réponses possibles

- | | | |
|---|---------------------------------------------------------------------------------------------------|---|
| 1 | Vous avez arrêté de travailler plus de six mois ou vous avez interrompu vos études | 1 |
| 2 | Vous avez réduit vos heures de travail | 2 |
| 3 | Vous avez orienté différemment vos études (faire des études plus courtes, moins difficiles...) | 3 |
| 4 | Vous avez changé d'emploi pour être plus disponible (moins d'heures, plus proche du domicile,...) | 4 |
| 5 | Elle n'a rien changé | 5 |
| 6 | Autre conséquence (préciser) | 6 |
| 0 | Sans objet, enceinte de son premier enfant | 0 |

F116 Vous est-il arrivé d'être enceinte sans que la grossesse aboutisse à une naissance ?

- | | |
|---|---------------------|
| 1 | Oui, une fois |
| 2 | Oui, plusieurs fois |
| 3 | Non |

1

2

3

→ F132

première interruption volontaire de grossesse
ou
première fausse-couche

-61-

Si plusieurs fois, nous ne parlerons que de la première.

F117 A quelle date cette grossesse a-t-elle pris fin? (mois, année)

1.1 1983

F118 Juste avant d'être enceinte, souhaitiez-vous cette grossesse?

- 1 A ce moment, ou depuis longtemps
- 2 Plus tard
- 3 Pas du tout
- 4 Vous n'y pensiez pas

1 → F121
2
3
4 → F121

Si réponse 2 ou 3

F119 Pour quelle(s) raison(s) auriez-vous préféré ne pas être enceinte à ce moment-là?

Présenter Code 20. Deux réponses possibles

- | | | |
|---|-----------------------------------------------------------------------------------------------------|---|
| 1 | Vous viviez seule | 1 |
| 2 | Vos revenus n'étaient pas suffisants pour élever un enfant, ou votre logement était trop petit | 2 |
| 3 | Vous ne vous entendiez pas (très) bien avec son père | 3 |
| 4 | Un enfant c'était beaucoup de contraintes, et vous étiez trop jeune, vous ne vous sentiez pas prête | 4 |
| 5 | Son père ne voulait pas cet enfant | 5 |
| 6 | Pour des raisons médicales | 6 |
| 7 | Autre raison (préciser) | 7 |

F120 Cette interruption de grossesse était-elle volontaire?

- 1 Oui
- 2 Non

1 → F132
2 → F123

F121 Cette interruption de grossesse était-elle volontaire?

- 1 Oui
- 2 Non

1
2 → F123

Si oui

F122 Pour quelle(s) raison(s) avez-vous interrompu cette grossesse?

Présenter Code 20. Deux réponses possibles

- | | | |
|---|-----------------------------------------------------------------------------------------------------|---|
| 1 | Vous viviez seule | 1 |
| 2 | Vos revenus n'étaient pas suffisants pour élever un enfant, ou votre logement était trop petit | 2 |
| 3 | Vous ne vous entendiez pas (très) bien avec son père | 3 |
| 4 | Un enfant c'était beaucoup de contraintes, et vous étiez trop jeune, vous ne vous sentiez pas prête | 4 |
| 5 | Son père ne voulait pas cet enfant | 5 |
| 6 | Pour des raisons médicales | 6 |
| 7 | Autre raison (préciser) | 7 |

→ F132

Attention !
Corriger le filtre
Remplacer 113 par 132

-62-

F123 Vous est-il déjà arrivé d'interrompre une grossesse volontairement ?

- 1 Oui
- 2 Non

1
2 → F113

F124 Si vous le voulez bien, nous allons en parler
Si plusieurs, parler de la 1ère interruption volontaire
A quelle date cette grossesse a-t-elle pris fin ? (mois, année)

19

F125 Juste avant d'être enceinte, souhaitiez-vous cette grossesse...

- 1 ... à ce moment, ou depuis longtemps
- 2 ... plus tard
- 3 ... pas du tout
- 4 ... vous n'y pensiez pas

1
2
3
4

F126 Pour quelle(s) raison(s) avez-vous interrompu cette grossesse ?
Présenter Code 20. Deux réponses possibles

- 1 Vous viviez seule
- 2 Vos revenus n'étaient pas suffisants pour élever un enfant, ou votre logement était trop petit
- 3 Vous ne vous entendiez pas (très) bien avec son père
- 4 Un enfant c'était beaucoup de contraintes, et vous étiez trop jeune, vous ne vous sentiez pas prête
- 5 Son père ne voulait pas cet enfant
- 6 Pour des raisons médicales
- 7 Autre raison (préciser)

1
2
3
4
5
6
7

→ F132

A TOUS LES HOMMES

- F127

Si l'enquêté va avoir son premier enfant

→ F129
- Si l'enquêté n'a pas d'enfant

→ F132
- Si l'enquêté a un enfant

→ F128

F128 A remplir par l'enquêteur, avec l'aide de la personne interrogée si nécessaire
Au moment de la naissance de votre premier enfant...

- 1

vous étiez marié avec sa mère

1
- 2

vous viviez avec sa mère sans être marié

2
- 3

vous ne viviez pas avec sa mère, mais vous avez vécu ensemble après la naissance

3
- 4

vous aviez vécu avec sa mère, mais vous vous étiez séparés avant la naissance

4
- 5

vous viviez seul, et vous n'avez jamais vécu avec sa mère

5

F129 Lorsque vous avez su que votre femme (votre amie) était enceinte, vous, personnellement, vous avez pensé que :

- 1

cet enfant s'annonçait un peu trop tôt dans votre vie

1
- 2

cet enfant arrivait au bon moment

2
- 3

vous souhaitiez cet enfant depuis longtemps

3
- 4

à cette époque, vous ne vouliez pas d'enfant

4

Si réponse 1 ou 4

F130 Personnellement, pour quelle(s) raison(s) auriez-vous préféré avoir cet enfant plus tard ?
Présenter Code 21. Deux réponses possibles

- 1

Vous étiez encore étudiant ou vous n'aviez pas encore une situation professionnelle stable

1
- 2

En raison de votre travail, vous n'étiez pas très disponible à cette époque

2
- 3

Vos revenus n'étaient pas suffisants pour élever un enfant, ou votre logement était trop petit

3
- 4

Un enfant c'était beaucoup de contraintes, et vous étiez trop jeune

4
- 5

Vous viviez seul et vous ne vouliez pas vivre en couple

5
- 6

Vous ne vous entendiez pas (très) bien avec sa mère

6
- 7

Autre raison (préciser)

7
-
-

F131 Diriez-vous que c'était plutôt vous, ou plutôt sa mère qui était le plus pressé d'avoir cet enfant ?

- 1

Plutôt vous

1
- 2

Plutôt elle

2
- 3

Tous les deux

3
- 4

Aucun des deux n'était pressé

4

Les premières relations amoureuses

F132 Si vous le voulez bien, nous allons maintenant parler de vos premières relations amoureuses

A quel âge avez-vous eu vos premières relations sexuelles ?

ans

Si l'enquêté(e) n'a jamais eu de relations sexuelles, cocher ici

→ ☐

→ **F135 b**

F133 Quel âge avait votre partenaire ?

ans

F134 Ce partenaire est-il devenu le premier conjoint avec lequel vous ayez vécu ?

- 1 Oui
- 2 Non
- 0 N'a jamais vécu en couple

1 → **F140**
2 → **F140**
0 → **F140**

F135 a Si oui à F134

Avant elle(lui), avez-vous eu une relation amoureuse qui ait duré au moins un an et qui ait compté pour vous ?

- 1 Oui
- 2 Non

1 → **G1**
2 → **G1**

F135 b Si l'enquêté(e) n'a jamais eu de relations sexuelles

Avez-vous eu une relation amoureuse qui ait duré au moins un an et qui ait compté pour vous ?

- 1 Oui
- 2 Non

1 → **G1**
2 → **G1**

F136 Quel âge aviez-vous lorsque vous avez commencé à sortir ensemble ?

ans

F137 Et elle (lui), quel âge avait-elle (il) ?

ans

F138 Combien de temps votre relation a-t-elle duré en tout ?

ans
ou mois

F139 A un moment ou un autre de votre relation, avez-vous envisagé sérieusement de vivre ensemble (vous en avez parlé ensemble) ?

- 1 Oui
- 2 Non

1
2

→ **G1**

F140 Vos relations sexuelles ont commencé ...

- 1 ... dès que vous avez commencé à sortir ensemble ou presque aussitôt
- 2 ... plus tard
- 3 ... sans objet : vous n'êtes jamais sortis ensemble

1
2
3

F141 Combien de temps après que vous ayez commencé à sortir ensemble (après la rencontre, si ne sont jamais sortis ensemble) ?

ans
ou mois
ou jours

F142 Combien de temps votre relation a-t-elle duré, de vos premières relations sexuelles à la rupture ?

ans
ou mois
ou jours
ou elle dure encore → ☐

F143 Avez-vous été amoureux(se) d'elle (de lui) ?

- 1 Oui, beaucoup
- 2 Oui, un peu
- 3 Non

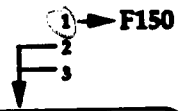

Si réponse 2 ou 3

F144 Je voudrais que vous me parliez de la première personne dont vous avez été vraiment amoureux(se) et avec laquelle vous avez eu des relations sexuelles.

S'agit-il de la première personne avec qui vous avez vécu par la suite ?

- 1 Oui, c'est votre premier conjoint
- 2 Non
- 0 N'a jamais vécu en couple

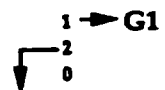

Si réponse 2

F145 Quel âge aviez-vous lorsque vous avez commencé à sortir ensemble ? ans

F146 Et elle (lui), quel âge avait-elle (il) ? ans

F147 Vos relations sexuelles ont commencé...

- 1 ... dès que vous avez commencé à sortir ensemble ou presque aussitôt 1
- 2 ... plus tard 2

F148 Combien de temps après que vous ayez commencé à sortir ensemble ?
 ans
ou mois
ou jours

F149 Combien de temps votre relation a-t-elle duré, de vos premières relations sexuelles à la rupture ?
 ans
ou mois
ou jours
ou elle dure encore → ☐

coder d'après
la réponse spontanée

-66-

F150

Comment vous êtes-vous rencontrés pour la première fois ?

(Ne pas suggérer. Deux réponses possibles)

- | | | |
|----|------------------------------------------------------------------------------------------------------------------------------------------------|----|
| 1 | Par les études (lieux d'études, mais aussi lieux annexes tels que «Restau U», bibliothèque universitaire, café habituel des étudiants, etc...) | 1 |
| 2 | Lors d'une fête ou soirée entre amis (y compris soirée dansante ou réveillon entre amis...) | 2 |
| 3 | Dans une association (ex: club sportif, groupe scout, fête de la chorale, activités d'un parti politique...) | 3 |
| 4 | Dans un bal | 4 |
| 5 | Dans une boîte, une discothèque | 5 |
| 6 | Dans une fête publique, une foire (ex: la foire du Trône) | 6 |
| 7 | Dans une fête de famille (ex: mariage, communion) | 7 |
| 8 | Café, commerce, centre commercial, transports, services divers, et autres lieux publics | 8 |
| 9 | Lieux de vacances (ex: plage, ski, voyage organisé, club Méditerranée) | 9 |
| 10 | Lors de sorties en groupe ou de spectacles | 10 |
| 11 | Au domicile d'une personne privée (amis, famille, vous-même) | 11 |
| 12 | Voisinage, rue ou place du quartier | 12 |
| 13 | Par votre travail (y compris lieux annexes : cantine, café habituel du personnel, locaux des clients, fournisseurs, etc...) | 13 |
| 14 | Autre (préciser) (ex: agence matrimoniale, annonces, etc...) | 14 |

F151

Lorsque vous avez commencé à sortir ensemble régulièrement, vos domiciles habituels se trouvaient...

- | | | |
|---|--------------------------------------------------|---|
| 1 | ...dans la même commune, la même agglomération ? | 1 |
| 2 | ...à moins de 100 kms l'un de l'autre ? | 2 |
| 3 | ...plus loin ? | 3 |

F152

Rappelez moi votre situation à l'époque où vous avez commencé à sortir ensemble, vous étiez :

- | | | |
|---|-----------------------------------------------------|---|
| 1 | encore dans l'enseignement secondaire | 1 |
| 2 | étudiant(e), stagiaire, en formation | 2 |
| 3 | sans emploi (ou seulement des emplois occasionnels) | 3 |
| 4 | vous aviez un emploi | 4 |
| 5 | vous faisiez votre service militaire | 5 |
| 9 | ne se souvient plus | 9 |

F153

Et lui (elle), quelle était sa situation d'activité ? (même code que F152)

F154

A un moment ou un autre de votre relation, avez-vous eu le sentiment d'être un couple (votre sentiment personnel) ?

- | | | |
|---|-----------------------------------------------------------------|---|
| 1 | Oui, lorsque vous avez commencé à sortir ensemble régulièrement | 1 |
| 2 | Oui, lorsque vous avez eu des relations sexuelles ensemble | 2 |
| 3 | Oui, plus tard | 3 |
| 4 | Non, jamais | |
| 5 | Autre (préciser) | |

F155

Avez-vous envisagé sérieusement de vivre ensemble (vous en avez parlé ensemble) ?

- | | | |
|---|-----|---|
| 1 | Oui | 1 |
| 2 | Non | 2 |

- Ne relancer que si la réponse est imprécise, demander alors le lieu de la rencontre

- Si E hésite sur le sens de « se rencontrer » lui répondre que c'est le moment où l'on commence à faire connaissance,

par exemple se parler; ce n'est pas seulement se dire bonjour, ou se connaître de vue.

G - Evolution du mode de vie

Nous allons maintenant parler de vos loisirs, de vos vacances, de votre santé, de la manière dont vous viviez à la fin de votre adolescence.

G1 A remplir par l'enquêteur, avec l'aide de la personne interrogée, si nécessaire.

- Si l'enquêté(e) a obtenu son bac : année du bac 19 ou âge au bac ans
- Si l'enquêté(e) n'a pas passé : année de fin 19 ou âge à la fin ans
ou pas obtenu le bac d'études des études

En 19 (quand vous aviez ans) quelles étaient, dans la liste suivante, vos dépenses les plus importantes, même si vous les faisiez avec l'argent de vos parents ?
Lire toute la liste, puis reprendre au début. On ne compte pas ici les investissements, comme un achat de deux-roues, ou les voyages.
Si la personne interrogée a quitté ses parents à ce moment-là, il s'agit des dépenses qu'elle effectuait juste avant de quitter ses parents.

	Il s'agissait d'une dépense...	- plutôt importante 1 - peu importante 2 - sans objet (ex : jamais au cinéma, pas d'achat) 0	Qui payait cette dépense ?	- Vous-même (y compris avec argent de poche) 1 - Vos parents 2 - En partie vous, en partie vos parents 3 - Autre 4 - Sans objet 0
G2	Cinéma, concert	<input type="text"/>	<input type="text"/>	
G3	Sorties (boîtes, restaurants, etc...)	<input type="text"/>	<input type="text"/>	
G4	Achat de livres	<input type="text"/>	<input type="text"/>	
G5	Café, cigarettes	<input type="text"/>	<input type="text"/>	
G6	Achat de vêtements	<input type="text"/>	<input type="text"/>	
G7	Sports, loisirs de plein air	<input type="text"/>	<input type="text"/>	
G8	Autre (Préciser)	<input type="text"/>	<input type="text"/>	

Attention
cette année (ou cet âge)
sert de référence
jusqu'à la question
G27

Lire toute la
liste d'abord
afin que E puisse
comparer les
dépenses, avant
de se prononcer
sur leur importance

N'indiquer ici
que les dépenses importantes.
Les noter en clair.

Autres exemples :
moniteur,
vendeur de
glaces sur les
plages ...

E est parti en Angleterre pour faire du
baby-sitting et n'est pas parti ailleurs
pendant les vacances, il est classé en 2.
On considère qu'il est parti uniquement
pour travailler

-68-

G9 L'été de 19 84 (de vos 17 ans), êtes-vous parti(e) en vacances?
Se référer à G1

- 1 Non, vous êtes resté(e) chez vous
- 2 Vous êtes parti(e), mais uniquement pour travailler
- 3 Oui

2 → G12

Si oui

G10 Ces vacances à l'extérieur du domicile ont-elles été passées
avec vos parents ?

- 1 Oui, en totalité
- 2 Oui, en partie
- 3 Non, vous n'êtes pas parti(e) avec vos parents

2

Si réponse 2 ou 3

G11 Avez vous payé personnellement au moins une partie de
ces vacances passées sans vos parents ?

- 1 Oui
- 2 Non

2

G12 En quelle année êtes-vous parti(e) pour la première fois en vacances au
moins 15 jours de suite sans vos parents et sans être sous la
responsabilité d'adultes ?

19 83

G13 Toujours en 19 84 (à l'âge de 17 ans), dans combien de pays
étrangers étiez-vous déjà allé(e) (sans compter les simples escales) ?

04

G14 A cette époque, en-dehors des vacances, aviez-vous une activité
physique ou sportive, même irrégulière ?
Deux réponses possibles

- Oui, vous pratiquiez

→ régulièrement

→ occasionnellement

- Non, aucune

[plusieurs activités
une seule activité

[plusieurs activités
une seule activité

1
2

3

4

5 → G17

G15 Laquelle pratiquiez-vous le plus souvent ? *ski*
Une seule réponse

G16 A quelle fréquence la pratiquiez-vous ? *1 fois / an*

G17 Avez-vous déjà été fumeur ?

- 1 Oui
- 2 Non



Si oui

G18 A quel âge avez-vous commencé à fumer régulièrement ? 11 ans

Si question sur «régulièrement» : + 5 cigarettes par jour

G19 Toujours à la même époque (quand vous aviez 17 ans), faisiez-vous partie d'une bande de copains ou de camarades, ou d'un groupe d'amis dont certains au moins se retrouvaient régulièrement ?

- 1 Oui
- 2 Non

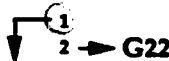

Si oui

G20 Dans quel cadre ce groupe était-il né ?

Présenter Code 22

- 1 Lieu d'études
- 2 Club sportif, association culturelle, groupement officiellement reconnu
- 3 Le quartier ou la localité où vous viviez habituellement
- 4 Cadre de vacances
- 5 Habituels d'un lieu de loisir
- 6 Lieu de travail
- 7 Si l'enquête(e) vivait en couple : groupe auquel appartenait le conjoint
- 8 Autre (Préciser : exemple : amis d'amis...)
- 9 Ne sait pas

- 1
- 2
- 3
- 4
- 5
- 6
- 7
- 8
- 9

1 seule réponse

G21 Quelles étaient les activités favorites de ce groupe ?

Trois réponses possibles. Coder d'après la réponse spontanée. Il est possible de reprendre plusieurs fois le même code.



- 1 Activité sportive
- 2 Loisirs de plein air (excursions, sorties dans la nature, camping, voyages...)
- 3 Spectacles (aller au théâtre, au concert, au cinéma...)
- 4 Activité culturelle (faire de la musique, de la danse, du théâtre... etc)
- 5 Activité bénévole ou militante (animation, encadrement d'enfants, politique, religion...)
- 6 Café, restaurant
- 7 Sorties en ville, bal, fêtes, boîtes, «faire la bringue»
- 8 Visites, repas, jeux, soirées dansantes entre amis
- 9 Autre (Préciser)

N'utiliser les réponses 7, 8, 9 que si E ne sait pas dans quel cadre le groupe s'est constitué.

ou
le (la) petit(e) ami(e)

il s'agit toujours de la date du bac ou de la fin des études.
Voir G1

On ne tient pas compte
des cours de danse

-70-

G22 Nous vous demandons de penser encore à l'année 19 1972 (quand vous aviez 17 ans)
A cette époque, à quelle fréquence dansiez-vous?

Si le rythme a sensiblement changé dans l'année après le bac ou la fin des études secondaires, la question porte sur la période après le bac ou la fin des études secondaires.

- 1 Au moins une fois par semaine
- 2 1 ou 2 fois par mois
- 3 5 ou 6 fois par an
- 4 Plus rarement
- 5 Jamais

1
2
3
4
5

G23 A quelle fréquence alliez-vous au cinéma ?

- 1 Au moins une fois par semaine
- 2 1 ou 2 fois par mois
- 3 5 ou 6 fois par an
- 4 Plus rarement
- 5 Jamais

1
2
3
4
5

G24 Finalement, si vous faites un bilan, à quelle fréquence sortiez-vous le soir (sorties en ville ou en boîte, invitation à des soirées, cinéma...) à cette époque ?

- 1 Une ou plusieurs fois par semaine
- 2 1 ou 2 fois par mois
- 3 Plus rarement
- 4 Jamais

1
2
3
4

G25 Lors de ces sorties ou de ces soirées, arrivait-il que l'on boive beaucoup d'alcool ?

- 1 Oui, assez souvent
- 2 Oui, de temps en temps
- 3 Oui, mais rarement
- 4 Non

1
2
3
4

G26 Vous arrivait-il, à vous personnellement, de boire beaucoup d'alcool ?

- 1 Oui, assez souvent
- 2 Oui, de temps en temps
- 3 Oui, mais rarement
- 4 Non

1
2
3
4

G27 Lors de ces sorties ou de ces soirées, arrivait-il que l'on fume du haschich, ou que l'on prenne une autre drogue (douce ou dure) ?

- 1 Oui, souvent
- 2 Oui, de temps en temps
- 3 Oui, mais rarement
- 4 Non

1
2
3
4

G28 Et vous personnellement, vous est-il arrivé (à ce moment ou à un autre) de fumer du haschich ou de prendre une autre drogue ?

- 1 Oui, souvent
- 2 Oui, de temps en temps
- 3 Oui, mais rarement
- 4 Seulement pour essayer
- 5 Non, jamais

1
2
3
4
5

A n'importe
quel âge ...

Maintenant on ne se réfère plus
à la fin des études secondaires
mais à l'année des 25 ans

Nous allons maintenant parler de vos loisirs **lorsque vous aviez 25 ans**
(en 19 88)

G29 A cette époque, en-dehors des vacances, aviez-vous une activité sportive ou physique, même irrégulière ?
Deux réponses possibles

- Oui, vous pratiquiez	régulièrement	<input type="checkbox"/> plusieurs activités	1
		<input type="checkbox"/> une seule activité	2
	occasionnellement	<input type="checkbox"/> plusieurs activités	3
		<input checked="" type="checkbox"/> une seule activité	4
- Non, aucune			5 → G32

G30 Laquelle pratiquiez-vous le plus souvent ? 101
Une seule réponse

G31 A quelle fréquence la pratiquiez-vous ? 14 fois
Une seule réponse

G32 Quand vous aviez 25 ans, faisiez-vous personnellement partie d'une bande de copains ou de camarades, ou d'un groupe d'amis, dont certains au moins se retrouvaient régulièrement ?

1	Oui	2 → G36
2	Non	

G33 Pour ceux qui appartenait à un groupe à la fin de leurs études secondaires
Etait-ce le même groupe que celui dont vous aviez parlé auparavant ?

1	Oui	1 → G35
2	Non	2

Si non

G34 Dans quel cadre ce groupe était-il né ?
Présenter Code 22

1	Lieu d'études	1
2	Club sportif, association culturelle, groupement officiellement reconnu	2
3	Quartier ou localité où vous viviez habituellement	3
4	Cadre de vacances	4
5	Habituels d'un lieu de loisir	5
6	Lieu de travail	6
7	Groupe auquel appartenait le conjoint	7
8	Autres (Préciser exemple : amis d'amis....)	8
.....		
9	Ne sait pas	9

G35 Quelles étaient les activités favorites de ce groupe ?
Trois réponses possibles. Coder d'après la réponse spontanée. Il est possible de reprendre plusieurs fois le même code.

☐ ☐ ☐

- | | | |
|---|--------------------------------------------------------------------------------------------|---|
| 1 | Activité sportive | 1 |
| 2 | Loisirs de plein air (excursions, sorties dans la nature, camping, voyages...) | 2 |
| 3 | Spectacles (aller au théâtre, au concert, au cinéma...) | 3 |
| 4 | Activité culturelle (faire de la musique, de la danse, du théâtre, etc...) | 4 |
| 5 | Activité bénévole ou militante (animation, encadrements d'enfants, politique, religion...) | 5 |
| 6 | Café, restaurant | 6 |
| 7 | Sorties en ville, bal, fêtes, boîtes, "faire la bringue" | 7 |
| 8 | Visites, repas, jeux, soirées dansantes entre amis | 8 |
| 9 | Autres | 9 |

On ne tient pas compte des cours de danse

G36 Quand vous aviez 25 ans à quelle fréquence dansiez-vous ?

Si un enfant est né cette année-là, les questions portent sur la période avant la naissance

- | | | |
|---|-------------------------------|---|
| 1 | Au moins une fois par semaine | 1 |
| 2 | 1 ou 2 fois par mois | 2 |
| 3 | 5 ou 6 fois par an | 3 |
| 4 | Plus rarement | 4 |
| 5 | Jamais | 5 |

G37 A quelle fréquence alliez-vous au cinéma ?

- | | | |
|---|-------------------------------|---|
| 1 | Au moins une fois par semaine | 1 |
| 2 | 1 ou 2 fois par mois | 2 |
| 3 | 5 ou 6 fois par an | 3 |
| 4 | Plus rarement | 4 |
| 5 | Jamais | 5 |

G38 Finalement, si vous faites un bilan, à quelle fréquence sortiez-vous le soir à cette époque ?

- | | | |
|---|-----------------------------------|---|
| 1 | Une ou plusieurs fois par semaine | 1 |
| 2 | 1 ou 2 fois par mois | 2 |
| 3 | Plus rarement | 3 |
| 4 | Presque jamais | 4 |

G39 A cette époque, à quelle fréquence receviez-vous des amis le soir chez vous ?

- | | | |
|---|-----------------------------------|---|
| 1 | Une ou plusieurs fois par semaine | 1 |
| 2 | 1 ou 2 fois par mois | 2 |
| 3 | Plus rarement | 3 |
| 4 | Presque jamais | 4 |

G40 Vous arrivait-il, à vous personnellement, de boire beaucoup d'alcool lors de sorties ou de soirées ?

- 1 Oui, assez souvent
- 2 Oui, de temps en temps
- 3 Oui, mais rarement
- 4 Non

2

G41 A l'âge de 25 ans, dans combien de pays étrangers étiez-vous allé(e) ?
Sans compter les escales

0 6

G42 Avez-vous déjà eu un plan d'épargne-logement à votre nom ?

- 1 Oui, vous en avez ouvert un vous-même
- 2 Oui, vos parents vous en ont ouvert un, et vous avez effectué les versements (à votre nom)
- 3 Non, jamais
- 4 Mes parents effectuaient des versements pour moi

1
2
3
4

Les comptes
d'épargne logement
ne sont pas pris
en considération

Si oui

G43 En quelle année a-t-il été ouvert ?

19

G44 A remplir par l'enquêteur - contrôler avec la personne interrogée s'il y a ambiguïté

Vous viviez donc...

- 1 seul(e)
- 2 en couple

1
2

La Santé

Nous allons maintenant aborder des problèmes qui touchent votre santé

Un somnifère
peut être assimilé
à un tranquillisant
si E le considère
ainsi

G45 Vous est-il arrivé de prendre régulièrement des tranquillisants (entre l'âge de 16 ans et aujourd'hui) ?

- 1 Oui
- 2 Non

1
2 → G49

Si oui

G46 En quelle année avez-vous commencé ?

19 84

G47 Était-ce à la suite d'événements qui vous avaient perturbé(e) ?

- 1 Oui
- 2 Non

1
2

Si oui

G48 Lesquels ?

à l'annonce de la séparation
avec son mari

G49 Vous est-il arrivé d'avoir une dépression ?

- 1 Oui, plusieurs fois
- 2 Oui, une fois
- 3 Non

1
2
3 → G58

Si oui

Si l'enquête(e) a eu plusieurs dépressions, n'interroger que sur la première

G50 En quelle année était-ce ?

19 84

G51 Combien de temps a-t-elle duré ?

0,5 mois

G52 Avez-vous consulté un médecin ou un psychologue ?

- 1 Oui
- 2 Non

1
2

G53 Où étiez-vous logé(e) à ce moment-là ?

- 1 Chez vos parents
- 2 Dans un foyer de jeunes travailleurs
- 3 Dans une résidence universitaire
- Logement indépendant
- 4 • seul
- 5 • avec des ami(e)s
- 6 • en couple
- 7 Autre (Préciser)

1
2
3
4
5
6
7

au début
de la dépression

Si oui en G49

G54 Cette dépression était-elle liée à l'un des événements suivants ?
Présenter Code 23. Au moins une réponse. Plusieurs réponses possibles

- | | |
|------------------------------------|---|
| 1 Une période de chômage | 1 |
| 2 Une séparation, un divorce | 2 |
| 3 Un conflit avec vos parents | 3 |
| 4 Un problème professionnel | 4 |
| 5 Un échec scolaire | 5 |
| 6 Un avortement, une fausse-couche | 6 |
| 7 Un décès | 7 |
| 8 Autres (Préciser) | 8 |
| 9 Aucun événement précis | 9 |

G55 Cette dépression a-t-elle eu des conséquences dans vos études ou votre vie professionnelle ?

- | | |
|---------------------------------------------|---|
| 1 Retard scolaire, réorientation des études | 1 |
| 2 Etudes interrompues définitivement | 2 |
| 3 Perte de votre emploi | 3 |
| 4 Autres (Préciser) | 4 |
| 5 Aucune conséquence | 5 |

G56 Cette dépression a-t-elle entraîné une tentative de suicide ?

- 1 Oui
2 Non



G57 En quelle année était-ce ?

19 → G62

G58 Par ailleurs, vous est-il arrivé de faire une tentative de suicide, entre l'âge de 16 ans et aujourd'hui ?

- 1 Oui, plusieurs fois
2 Oui, une fois
3 Non

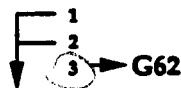

Si oui

G59 En quelle année était-ce ?

19

S'il y a eu plusieurs tentatives, n'interroger que sur la première

G60 Cette tentative de suicide était-elle liée à l'un des événements suivants ?
Présenter Code 23. Au moins une réponse. Plusieurs réponses possibles.

- | | |
|------------------------------------|---|
| 1 Une période de chômage | 1 |
| 2 Une séparation, un divorce | 2 |
| 3 Un conflit avec vos parents | 3 |
| 4 Un problème professionnel | 4 |
| 5 Un échec scolaire | 5 |
| 6 Un avortement, une fausse-couche | 6 |
| 7 Un décès | 7 |
| 8 Autres (Préciser) | 8 |
| 9 Aucun événement précis | 9 |

G61 Au moment de cette tentative de suicide, étiez-vous en dépression ?

- | | |
|-------|---|
| 1 Oui | 1 |
| 2 Non | 2 |

Automobiles et motos

Nous allons maintenant parler de la conduite des automobiles et des motos

G62 Avez-vous...

- 1 ...le permis auto et le permis moto ?
- 2 ...le permis auto ?
- 3 ...uniquement le permis moto ?
- 4 ...vous n'avez aucun permis

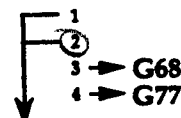

Si réponse 1 ou 2

G63 En quelle année avez-vous obtenu le permis automobile ? 19

G64 A 17 ans, saviez-vous déjà conduire ?

- 1 Oui
- 2 Non

☒ 1
☐ 2

G65 Lorsque vous avez passé le permis, diriez-vous que :

- 1 vous étiez impatient(e) de pouvoir enfin conduire
- 2 vous vouliez avoir votre permis parce que c'est toujours utile, mais vous n'étiez pas spécialement impatient(e)

☒ 1
☐ 2

G66 En quelle année avez-vous disposé de votre première voiture ? 19

Si l'enquêté(e) n'a jamais eu de voiture, noter 00 et passer à la question G68

G67 Etait-ce une voiture...

- 1 ...prêtée
- 2 ...donnée
- 3 ...appartenant à votre conjoint
- 4 ...achetée par vous personnellement
- 5 ...achetée en couple

☐ 1
☒ 2
☐ 3
☐ 4
☐ 5

G68 Avez-vous déjà acheté une moto (au moins 125 cm³) ?

- 1 Oui
- 2 Non

☐ 1
☒ 2

Si oui

G69 En quelle année ? 19

G70 Entre le moment où vous avez commencé à conduire et l'âge de 25 ans, avez-vous eu un accident, en voiture ou en moto, dans lequel votre responsabilité était engagée ?

- 1 Oui, en voiture
- 2 Oui, en moto
- 3 Non, aucun
- 0 Sans objet (pas conduit avant 25 ans)

1
2
3
0

Si oui

Est-ce qu'au moment de cet accident...
Le 1er, s'il y en a eu plusieurs

- G71** ...vous-même avez été blessé(e)
- G72** ...d'autres personnes ont été blessées
- G73** ...votre voiture, ou votre moto, a été accidentée

OUI	NON
1	2
1	2
1	2

G74 En quelle année cet accident s'est-il produit ?

19

ou âge

G75 Diriez-vous que pendant les premières années où vous conduisiez, vous aimiez conduire vite ?

- 1 Oui, tout à fait
- 2 Oui, de temps à autre
- 3 Non, pas du tout

1

2

3

G76 Comment qualifieriez-vous votre manière de conduire dans les débuts ?

- 1 Au début, je n'étais pas du tout sûr(e) de moi
- 2 Au début, j'étais inexpérimenté(e) et trop sûr(e) de moi, je commettais des imprudences
- 3 Dès le début, je conduisais assez bien

1

2

3

Enfin nous allons parler de vos premières expériences d'électeur

Si étranger, passer à G84

G77 A quel âge vous êtes-vous inscrit(e) sur les listes électorales ?

- 1 À 18 ou 19 ans
- 2 À 20 ou 21 ans
- 3 entre 22 et 25 ans
- 4 Plus tard
- 5 Pas inscrit(e)

1

2

3

4

5

→ G84

-78-

G78 A quel âge avez-vous voté pour la première fois ?

- 1 à 18 ou 19 ans
- 2 à 20 ou 21 ans
- 3 entre 22 et 25 ans
- 4 Plus tard
- 5 Jamais voté

1
2
3
4
5

→ G84

G79 Avez-vous participé aux élections présidentielles de mai 1981 ?

- 1 Oui
- 2 Non
- 9 Ne sait pas

1
2
9

Si oui

G80 Pour qui avez-vous voté au second tour des élections présidentielles de mai 1981 ?

- 1 Giscard
- 2 Mitterrand
- 3 Blanc ou nul
- 4 Pas voté
- 8 Refus de répondre
- 9 Ne sait pas
- 0 N'avait pas 18 ans

1
2
3
4
8
9
0

G81 Avez-vous participé au deuxième tour des élections présidentielles de mai 1988 ?

- 1 Oui
- 2 Non
- 9 Ne sait pas

1
2
9

Si oui

G82 Pour qui avez-vous voté au second tour des élections présidentielles de 1988 ?

- 1 Chirac
- 2 Mitterrand
- 3 Blanc ou nul
- 4 Pas voté
- 8 Refus de répondre
- 9 Ne sait pas

1
2
3
4
8
9

G83 Enfin, pour quel candidat avez-vous voté au 1er tour des élections législatives de mars 1993 ?

- 1 Un candidat soutenu par le RPR ou l'UDF
- 2 Un candidat soutenu par le PS ou par les Radicaux de Gauche
- 3 Un candidat écologiste
- 4 Un candidat soutenu par le Front National
- 5 Un candidat soutenu par le PCF
- 6 Autre (Préciser)
- 7 Blanc ou nul
- 8 N'a pas voté
- 9 Refus de répondre

1
2
3
4
5
6
7
8
9

G84 En conclusion, dites-moi s'il y a un événement de votre jeunesse qui a eu des conséquences importantes pour vous (que nous l'ayons déjà évoqué ou non) ?

- 1 Oui
- 2 Non

1
2

Si oui

G85 Lequel et à quel âge ?

.....
.....
.....

Fin de l'entretien

heures . minutes

Ne pas oublier
de noter
l'heure

Présence d'un tiers

• Conjoint

☐ Oui
☐ Non

• Autre

☐ Oui
☐ Non

A lire à toutes les personnes interviewées

Notre entretien s'achève ici. Nous tenons à vous remercier chaleureusement de votre participation.

Comme vous avez pu le constater, un questionnaire de ce genre est nécessairement incomplet. Il ne permet pas toujours de refléter fidèlement les expériences personnelles de chacun.

C'est pourquoi les auteurs de cette étude souhaiteraient, si possible, discuter plus librement avec vous sur le même sujet, et cette fois sans questionnaire.

Seriez-vous d'accord pour que l'un des responsables de l'étude reprenne éventuellement contact avec vous dans quelques mois ?

Si la personne interviewée est d'accord, cocher la case et remplir la feuille verte.....

☐

Souhaitez-vous recevoir les premiers résultats de l'enquête ?

Si la personne interviewée est d'accord, cocher la case et remplir la feuille verte.....

☐

Dans les enquêtes
précédentes
plus de la moitié
des personnes
interrogées
ont accepté un
entretien éventuel